



ΕΠ NEWS

ΗΛΕΚΤΡΟΝΙΚΗ ΕΝΗΜΕΡΩΤΙΚΗ ΕΚΔΟΣΗ ΤΟΥ ΕΜΠΟΡΙΚΟΥ & ΒΙΟΜΗΧΑΝΙΚΟΥ ΕΠΙΜΕΛΗΤΗΡΙΟΥ ΦΘΙΩΤΙΔΑΣ • ΛΑΜΙΑ • ΟΚΤΩΒΡΙΟΣ 2010 • ΤΕΥΧΟΣ 2
ΕΠΙΜΕΛΗΤΗΡΙΟ ΦΘΙΩΤΙΔΑΣ/ΘΘΩΝΟΣ 3, Τ. Κ. 35100 ΛΑΜΙΑ / email: info@fthiotidoscc.gr / 22310 22112, 21395 / Fax: 22310 30985

Δραστηριότητες Επιχειρηματικά Νέα Προγράμματα-Επιδότησεις



ΣΥΝΘΕΣΗ Δ.Σ. / ΧΑΙΡΕΤΙΣΜΟΣ ΠΡΟΕΔΡΟΥ



Δ Ι Ο Ι Κ Η Τ Ι Κ Ο Σ Υ Μ Β Ο Υ Λ Ι Ο

ΔΙΑΜΑΝΤΑΡΑΣ ΑΛΕΞΑΝΔΡΟΣ ΤΟΥ ΑΓΓΕΛΟΥ Πρόεδρος
ΨΕΙΡΟΠΟΥΛΟΣ ΚΩΝ/ΝΟΣ ΤΟΥ ΑΝΑΣΤΑΣΙΟΥ Α' Αντιπρόεδρος
ΛΑΜΠΡΟΥ ΓΕΩΡΓΙΟΣ ΤΟΥ ΛΑΜΠΡΟΥ Β' Αντιπρόεδρος
ΛΟΥΚΑΣ ΙΩΑΝΝΗΣ ΤΟΥ ΓΕΩΡΓΙΟΥ Γεν. Γραμματέας
ΦΛΙΩΚΑΣ ΠΑΝΑΓΙΩΤΗΣ ΤΟΥ ΔΗΜΗΤΡΙΟΥ Οικονομικός Επόπτης

ΑΒΔΙΚΟΣ ΑΘΑΝΑΣΙΟΣ ΤΟΥ ΑΝΔΡΕΑ
ΑΓΓΕΛΗΣ ΓΕΩΡΓΙΟΣ ΤΟΥ ΚΩΝ/ΝΟΥ
ΓΙΩΤΑΣ ΚΩΝ/ΝΟΣ ΤΟΥ ΕΥΑΓΓΕΛΟΥ
ΚΑΡΑΓΕΩΡΓΟΣ ΓΕΩΡΓΙΟΣ ΤΟΥ ΑΠΟΣΤΟΛΟΥ
ΚΑΡΑΝΑΣΤΑΣΗ ΛΕΜΟΝΙΑ ΤΟΥ ΔΗΜΗΤΡΙΟΥ
ΜΑΝΩΛΗ ΧΑΡΙΚΛΕΙΑ ΤΟΥ ΧΡΗΣΤΟΥ
ΜΟΥΣΤΕΡΗΣ ΧΑΡΑΛΑΜΠΟΣ ΤΟΥ ΔΗΜΗΤΡΙΟΥ
ΜΩΛΙΩΤΗΣ ΛΕΩΝΙΔΑΣ ΤΟΥ ΚΩΝ/ΝΟΥ
ΠΑΛΑΙΟΓΕΩΡΓΟΣ ΚΩΝ/ΝΟΣ ΤΟΥ ΙΩΑΝΝΗ
ΠΑΣΛΗΣ ΒΑΣΙΛΕΙΟΣ ΤΟΥ ΠΑΝΑΓΙΩΤΗ
ΠΕΤΡΟΠΟΥΛΟΣ ΣΕΡΑΦΕΙΜ ΤΟΥ ΣΠΥΡΙΔΩΝΑ
ΠΟΝΤΙΚΑΣ ΓΕΩΡΓΙΟΣ ΤΟΥ ΔΗΜΗΤΡΙΟΥ
ΣΤΑΣΙΝΟΣ ΠΑΝΑΓΙΩΤΗΣ ΤΟΥ ΔΗΜΗΤΡΙΟΥ
ΣΤΑΥΡΟΓΙΑΝΝΗΣ ΧΡΗΣΤΟΣ ΤΟΥ ΛΑΜΠΡΟΥ
ΤΖΟΥΦΛΑΣ ΚΩΝ/ΝΟΣ ΤΟΥ ΓΕΩΡΓΙΟΥ
ΤΣΑΔΗΜΑΣ ΤΡΙΑΝΤΑΦΥΛΛΟΣ ΤΟΥ ΓΕΩΡΓΙΟΥ

Διεύθυνση Επιμελητηρίου
Φθιώτιδας
0ΘΩΝΟΣ 3 – ΛΑΜΙΑ 35100

ΔΙΕΥΘΥΝΤΡΙΑ
ΔΕΣΠΟΙΝΑ ΔΡΟΣΟΠΟΥΛΟΥ

ΥΠΕΥΘΥΝΟΣ ΜΗΤΡΩΟΥ -
ΜΗΧΑΝΟΓΡΑΦΗΣΗΣ
ΘΕΟΔΩΡΟΣ ΠΙΣΠΙΡΙΓΚΟΣ

ΥΠΕΥΘΥΝΗ ΛΟΓΙΣΤΗΡΙΟΥ-ΤΑΜΕΙΟΥ
ANNA - ΠΑΝΑΓΙΩΤΑ
ΣΙΑΣΙΑΚΟΥ

Λίγες μέρες μας χωρίζουν από τις δημοτικές και περιφερειακές εκλογές οι οποίες πραγματοποιούνται μέσα σε ένα ιδιαίτερα αρνητικό κλίμα και στο επίκεντρο βρίσκεται η οικονομία και κατ' επέκταση οι ΜΜΕ που αναζητούν εναγωνίως λύσεις στα προβλήματα τους, συχνά επί ματαίω.

Οι επερχόμενες εκλογές μπορούν να δώσουν ένα μήνυμα αισιοδοξίας στο επιχειρηματικό κόσμο αν και εφ' όσον η τοπική αυτοδιοίκηση καταφέρει να σταθεί δίπλα μας και βρει και εφαρμόσει λύσεις, που θα μας ανακουφίσουν, δημιουργώντας στο μερίδιο που τους αναλογεί μεταξύ άλλων ένα σταθερό επιχειρηματικό περιβάλλον, με σταθερές χρήσεις γης και έγκαιρη ενήμερωση για την υμολογιακή πολιτική αναφορικά με τα δημοτικά τέλη.

Είχαμε την ευκαιρία να υποδεχθούμε στο Επιμελητήριο μας και να συζητήσουμε θέτοντας κύρια τοπικά προβλήματα με το σύνολο σχεδόν των υποψηφίων Δημάρχων και Περιφερειαρχών, εστιάζοντας στα μεγάλα προβλήματα της περιοχής: Εμπορευματικός σταθμός, Πανελλήνια Έκθεση Λαμίας, Παραεμπόριο, Ιαματικές Πηγές, Περιβάλλον, Λιμάνι Στυλίδας.

Ελπίζουμε σε καλή συνεργασία όλων έτσι ώστε μέσα από ένα νέο πνεύμα συνεργασίας να βοηθήσουμε όλοι σε μια νέα πορεία για τον τόπο μας.

Κάποιοι εξ υμών κατεβαίνουν στις εκλογές ως υποψήφιοι δημοτικοί ή περιφερειακοί σύμβουλοι σε μία προσπάθεια να στηρίξουν την επιχειρηματικότητα, να συμβουλευθούν και να προτείνουν λύσεις στην τοπική αυτοδιοίκηση.

Στο πλαίσιο αυτό θα ήθελα να προτείνω όσοι συνάδελφοι μέλη του Επιμελητηρίου μας διεκδικήσουν την ψήφο μας να στηριχτούν από όλους εμάς, ανεξαρτήτως της παράταξης στην οποία ανήκουν.

As δώσουμε όλοι μας ένα δυναμικό παρόν, συμμετέχοντας με την ψήφο μας και διαμορφώνοντας το αυριανό τοπίο της περιοχής μας, καταθέτοντας την προτίμησή μας στους άξιους και δημιουργικούς συμπολίτες μας.

Ο Πρόεδρος

Αλέξανδρος Διαμαντάρας

Ψηφιακή Πύλη
Επιμελητηρίου
www.fthiotidoscc.gr

Η ψηφιακή πύλη του Επιμελητηρίου παρέχει τις παρακάτω ηλεκτρονικές υπηρεσίες στα μέλη του και κάθε ενδιαφερόμενο:

- @ Επιχειρηματική πληροφόρηση για αναπτυξιακά προγράμματα, οικονομικά δρώμενα, τρέχουσες δραστηριότητες του Επιμελητηρίου, χρηματοδοτήσεις, εκθέσεις και αποστολές κ.α.
- @ Ηλεκτρονικές συναλλαγές για πληρωμές συνδρομών, εκδόσεις πιστοποιητικών, βεβαιώσεων και άλλων εγγράφων
- @ Χρήση εργαλείων δημοσκόπησης
- @ Ενημερώσεις για εργατικά θέματα
- @ Προβολή των δήμων του Νομού
- @ Δημιουργία ηλεκτρονικού περιοδικού

ΣΥΝΑΝΤΗΣΕΙΣ του ΕΠΙΜΕΛΗΤΗΡΙΟΥ

ΕΝ ΟΨΕΙ ΤΩΝ ΕΚΛΟΓΩΝ

Αρραστηριότητες

Το Επιμελητήριο Φθιώτιδας επισκέφτηκε ο Πρόεδρος της ΝΔ κ. Αντώνης Σαμαράς καθώς και οι υποψήφιοι περιφερειάρχες και δήμαρχοι του τόπου, Κ. Περγαντάς, Α. Χειμάρης, Ν. Στούπης, Ν. Παπανδρέου, Τ. Οικονόμου και Γ. Κοτρωιάς.

Οι συναντήσεις έγιναν σε ζεστό και δημιουργικό κλίμα και δόθηκε η ευκαιρία να ανταλλάξουν απόψεις για τα προβλήματα που απασχολούν τις παραγωγικές τάξεις, γενικότερα τα θέματα που απασχολούν τα Επιμελητήρια και τις επιχειρήσεις μέλη τους, το καθεστώς διαχείρισης και λειτουργίας της ΒΙ.ΠΕ, την λειτουργία της Πανελληνίας Έκθεσης Λαμίας, η ανάπτυξη του ιαματικού τουρισμού και άλλα κρίσιμα θέματα ανάπτυξης της Περιφέρειας και του Δήμου Λαμιέων.



Επιχειρηματική Αποστολή του Επιμελητηρίου Φθιώτιδας

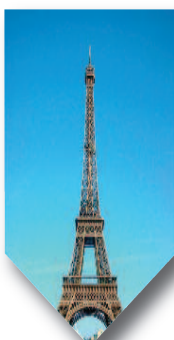

στη Διεθνή Έκθεση SIAL του Παρισιού

Κατά κοινή ομολογία των επιχειρηματιών που συμμετείχαν, οι εκθέσεις αυτές της συγκεκριμένης μορφής αποτελούν αποτελεσματικά εργαλεία διεύρυνσης του μεριδίου μας στις αγορές του εξωτερικού και πρέπει να υποστηριχθούν μέσα από τα νέα προγράμματα ΕΣΠΑ που αναμένεται να λειτουργήσουν.



Με οργάνωση του ΟΠΕ και συμμετοχή του Επιμελητηρίου Φθιώτιδας πραγματοποιήθηκε με επιτυχία επιχειρηματική αποστολή στο Παρίσι στην διεθνή έκθεση τροφίμων και ποτών SIAL.

Στην αποστολή μετείχαν 9 τοπικές επιχειρήσεις κρασιών, τυριών, μπίρας και ελαιών οι οποίες με την στήριξη των οργανωτών της εκδήλωσης και του ΟΠΕ, πραγματοποίησαν μια εξαιρετική εμφάνιση σε ένα ενιαίο περίπτερο του Επιμελητηρίου μας παρουσιάζοντας τα προϊόντα τους σε εκατοντάδες εμπορικούς επισκέπτες από όλο τον κόσμο και πραγματοποιώντας επιχειρηματικές συναντήσεις, σε μια προσπάθεια διεύρυνσης στην διεθνή αγορά των τροφίμων και ποτών και εκτίμησης των δυνατοτήτων της ελληνικής παραγωγής στο τυποποιημένο και πιστοποιημένο τρόφιμο την αγορά αυτή.

Το ενδιαφέρον που εκδηλώθηκε από τους εμπορικούς επισκέπτες και επιχειρηματίες υπήρξε ανώτερο των προσδοκιών και αποτυπώνεται στον υψηλό αριθμό συναντήσεων που πραγματοποιήθηκαν.

Οι συμμετοχές αποτελούντο από παραγωγικές μονάδες, που αναζητούσαν διεξόδους σε εξαγωγικές δράσεις, ως αντιστάθμισμα της μείωσης του κύκλου εργασιών στην εσωτερική αγορά.

Κατά κοινή ομολογία των επιχειρηματιών που συμμετείχαν, οι εκθέσεις αυτές της συγκεκριμένης μορφής αποτελούν αποτελεσματικά εργαλεία διεύρυνσης του μεριδίου μας στις αγορές του εξωτερικού και πρέπει να υποστηριχθούν μέσα από τα νέα προγράμματα ΕΣΠΑ που αναμένεται να λειτουργήσουν.

Ο Πρόεδρος του Επιμελητηρίου σημείωσε ότι οι ελληνικές και ταυτόχρονα Φθιωτικές εξαγωγι-





design. Πρέπει όμως να υποστηριχθούν στις προσπάθειές τους από την πολιτεία, με οργανωμένη πολιτική εξωστρέφειας, που αναδεικνύεται ως προτεραιότητα στη δύσκολη αυτή εποχή. Χρειαζόμαστε στοχευμένες - συγκλίνουσες πολιτικές και αποτελεσματική διαχείριση

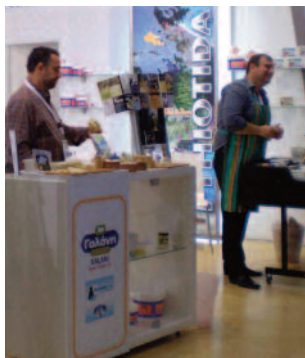

κές μονάδες αγονίζονται κάτω από άνισες συνθήκες στο διεθνή στίβο, διαθέτουν όμως και ποιότητα και των πόρων που διατίθενται για εξαγωγικούς σκοπούς και οι προσπάθειες αυτού του είδους είναι εργαλεία στη σωστή κατεύθυνση.

Το Επιμελητήριο Φθιώτιδας δηλώνει ότι θα συνεχίσει να βοηθά προς αυτή την κατεύθυνση και να στηρίζει όλο και περισσότερα τα μέλη του, στην παρουσία τους σε μεγάλες εκθέσεις, παράλληλα με την παρουσίαση του τύπου μας τουριστικά, ιστορικά και επιχειρηματικά.

Αρσενιότητα

Τα τρία επικρατέστερα σενάρια για την πορεία της ελληνικής οικονομίας αναλύει στην τριμηνιαία του έκθεση το IOBE.

Τα σενάρια αυτά είναι:

α) Το «σενάριο της ελπίδας» προβλέπει ότι η Ελλάδα θα ακολουθήσει, σε γενικές γραμμές, το πρόγραμμα δημοσιονομικής προσαρμογής του Μνημονίου και θα εφαρμόσει παράλληλα πολιτικές που διευκολύνουν την οικονομική ανάπτυξη και συνακολούθως, τη δημοσιονομική προσαρμογή (απελευθέρωση επαγγελματιών και αγορών, ιδιωτικοποιήσεις, ενίσχυση των επενδύσεων κλπ). Στην περίπτωση αυτή το δημοσιονομικό έλλειμμα προβλέπεται να μειωθεί κοντά στο 7% του ΑΕΠ το 2011 και κοντά στο 5% το 2012, ενώ η οικονομική ανάπτυξη θα συνεχίσει να είναι αρνητική το 2011, αλλά ηπιότερη του 2010 και θετική το 2012 (μεταξύ 1,5 και 2,5%). Είναι πιθανό, όχι όμως βέβαιο, ότι η υλοποίηση του αισιόδοξου σεναρίου θα επιτρέψει σταδιακή επιστροφή της Ελλάδος στις διεθνείς χρηματοπιστωτικές αγορές. Δεν είναι βέβαιο, διότι το δημόσιο χρέος συνεχίζει να αυξάνεται, ακόμα και κάτω από αυτό το αισιόδοξο σενάριο (144% του ΑΕΠ το 2012 και το 2013). Κάτω από τις συνθήκες αυτές, οι διεθνείς χρηματοπιστωτικές αγορές είναι πιθανό να συνεχίσουν να μην επιθυμούν να μας δανείσουν, δηλαδή τα spreads να μη μειωθούν δραστικά.

Η πιθανότερη και λογικότερη έκβαση στην περίπτωση αυτή είναι η επέκταση του χρονικού ορίζοντα των δανείων που μας έχει χορηγήσει η «τρίκα». Σε γενικές γραμμές, η σωτηρία στο σενάριο αυτό εναπόκειται στα χέρια της «τρίκας», και ιδιαίτερα της γερμανικής κυβέρνησης. Ελπίζουμε επομένως, αλλά δεν είμαστε βέβαιοι ότι θα αποφύγουμε τη στάση πληρωμών, καθώς εξαρτώμεθα από οικονομικές, αλλά και πολιτικές εξελίξεις, ιδιαίτερα στη Γερμανία.

β) Το δεύτερο σενάριο, είναι το «σενάριο της καταστροφής», κατά το οποίο είτε η δημοσιονομική προσαρμογή εγκαταλείπεται λόγω των ποικίλων αντιδράσεων, είτε συνεχίζεται μεν αλλά χωρίς διαρθρωτικές αλλαγές. Στην πρώτη περίπτωση, επέρχεται «ακαριαίος θάνατος» με παύση εκταμίευσης των υπολοίπων δόσεων του δανείου και στάση πληρωμών της Ελλάδας. Στη δεύτερη περίπτωση είναι πολύ πιθανό ότι επέρχεται «αργός θάνατος», υπό την έννοια ότι η οικονομία θα αντιδράσει αρνητικά στη «σκέπη» δημοσιονομική προσαρμογή, αφού η έλλειψη διαρθρωτικών αλλαγών δεν θα μπορέσει να δημιουργήσει «αντισώματα» με την ενίσχυση της ανταγωνιστικότητας και τη βελτίωση του ισοζυγίου τρεχουσών συναλλαγών. Στην περι-

πτωση αυτή θα αργήσει, αλλά τελικά θα επέλθει, στάση πληρωμών λόγω μακροχρόνιας στασιμότητας του ΑΕΠ. Η εξέλιξη αυτή θα αποβεί καταστροφική για την ευημερία της πλειοψηφίας του ελληνικού λαού και θα θέσει σε κίνδυνο τη σταθερότητα του ευρώ.

γ) Το «σενάριο της σωτηρίας», προβλέπει ότι η κυβέρνηση υιοθετεί τις πολιτικές του πρώτου σεναρίου ταυτόχρονα με επιθετική πολιτική αξιοποίησης της ακίνητης κρατικής περιουσίας. Το άμεσο αποτέλεσμα είναι να προεξοφληθεί από τις διεθνείς χρηματοπιστωτικές αγορές η εξόφληση μέρους του δημόσιου χρέους. Αυτή η, μη αναμενόμενη, θετική εξέλιξη οδηγεί στην προσδοκία ότι, αργά ή γρήγορα, ο λόγος του δημόσιου χρέους προς το ΑΕΠ θα υποχωρήσει και απομακρύνει το καταστροφικό, για την ευημερία του ελληνικού λαού, ενδεχόμενο της στάσης πληρωμών. Στο πλαίσιο αυτό, είναι σκόπιμο: Πρώτον, να γίνει μια προσπάθεια απόψιμπος της δημόσιας ακίνητης περιουσίας. Δεύτερον, να εξεταστούν οι τρόποι αξιοποίησης της και τα δυνητικά έσοδα του Δημοσίου. Τρίτον, να αποτυπωθεί η δυναμική του δημοσίου χρέους σε βάθος χρόνου (π.χ. για την επόμενη δεκαετία) λαμβάνοντας υπόψη αυτόν τον παράγοντα.

Σε έναν από τους πλέον αδύναμους κρίκους της επιχειρηματικής δραστηριότητας εξελίσσεται το λιανεμπόριο, που πρώτο άλληλωσε δέ-

χεται τις συνέπειες της κρίσης και μάλιστα με μεγάλη ένταση. Τα «λουκέτα», η αναδιάρθρωση των δικτύων, η αναστολή επενδύσεων, είναι πια στην καθημερινό-

τητα ενός κλάδου που παραδοσιακά είχε σημαντική συνεισφορά στη δημιουργία θέσεων εργασίας. Οι εξελίξεις είναι καταγιστικές. Από τις

ΛΙΑΝΕΜΠΟΡΙΟ:



αρχές του 2010 «κατέβασε ρολά» περίπου το 15%, κατά μέσο όρο, των εμπορικών καταστημάτων των πιο κεντρικών δρόμων της Αττικής. Μια τάση που, όπως εκτιμούν παράγοντες της αγοράς, αναμένεται να συνεχιστεί και ίσως ενταθεί ακόμη περισσότερο.

Και πώς αλλιώς, αφού η κατανάλωση ακολουθεί ταχύτητα πτωτική πορεία, έχοντας επηρεάσει δραματικά τα οικονομικά μεγέθη των επιχειρήσεων. Είναι χαρακτηριστικό του κλίματος που επικρατεί πως το 59% των νοικοκυριών έχει περικόψει τις δαπάνες του καθώς αντιμετωπίζει σοβαρά οικονομικά προβλήματα (έναντι 49% το 2008), ενώ το 41% προχωρεί σε περικοπές προληπτικά. Τούτο τουλάχιστον δηλώνει η σχετική έρευνα της Bari Focus, η οποία δείχνει επίσης ότι το 75% προσέχει πια πολύ περισσότερο τις τιμές σε σχέση με το παρελθόν, και ότι το 56% αγοράζει μόνο τα απαραίτητα. Μάλιστα, το 77% δηλώνει πως ευχαρίστως θα επέλεγε ανάμεσα σε διάφορες μάρκες προκειμένου να επιτύχει την καλύτερη δυνατή σχέση κόστους-οφέλους. Σημειώνεται ότι το «μαχαίρι» στα έξοδα έφτασε στο 34% στα τρόφιμα-ποτά το καλοκαίρι του 2010, έναντι 21% το 2008, ενώ διαμορφώθηκε στο 32% στα προϊόντα σούπερ-μάρκετ, σε σχέση με 25% πριν από δύο χρόνια.

Σχεδόν όλες οι επιμέρους αγορές του λιανικού εμπορίου παρουσιάζουν σε μικρό ή μεγάλο βαθμό μείωση πωλήσεων. Πορεία που δεν κατέστη δυνατό να ανακοπεί ούτε από τις καλοκαιρινές εκπτώσεις, οι οποίες κατά κοινή ομολογία ήταν οι συμφερότερες από κάθε άλλη χρονιά.

Οι επιχειρηματίες του χώρου έχουν φτάσει σε τέτοια κατάσταση που πλέον αδυνατούν να προβούν σε οποιαδήποτε πρόβλεψη για το υπόλοιπο του έτους. Οι σχεδιασμοί πάνε πλέον μήνα με το μήνα, όπως χαρακτηριστικά λέγεται στην αγορά η οποία έχει ως τελευταία ελπίδα ανακοπής την πτωτικής πορείας του τζιρού τούτο το τελευταίο τρίμηνο, και κυρίως τον Δεκέμβριο. Στο διάστημα αυτό, εξάλλου, παραδοσιακά πραγματοποιείται το 40% του τζιρού και το 60% των κερδών του λιανεμπορίου.

Οι συνέπειες βεβαίως πρωτίστως χτυπούν τους «μικρούς» της αγοράς, όπου θα έλεγε κανείς ότι γίνεται ένα μαζικό «ξεκαθάρισμα». Ούτως ή άλλως αυτοί έχουν και τις μικρότερες αντιστάσεις στις περιόδους οικονομικών αναταράξεων.

Επιπτώσεις, όμως, καταγράφουν πια και εταιρίες με ηγετικά μερίδια, οι οποίες αν και έως το 2009 κατέγραφαν έστω συγκρατημένη αύξηση πωλήσεων, το 2010 δέχονται την πίεση από τη συρρίκνωση της κατανάλωσης. Χαρακτηριστικά, μείωση πωλήσεων σε επίπεδο ίδιων καταστημάτων φέρεται να παρουσιάζει εντός του 2010 τόσο ο ηγετικός όμιλος Zara, όσο και το σύνολο των αλυσίδων του στην Ελλάδα. Μονοψήφια κάμψη πωλήσεων κοντά στο 8% παρουσιάζει και το πολυκατάστημα Attica στο κέντρο της Αθήνας, το οποίο ωστόσο πέραν της κακής καταναλωτικής συγκυρίας υφίσταται και τα αποτελέσματα από τις συχνές διαδηλώσεις στο κέντρο.

Φυσικά η κρίση έρχεται να αναδείξει και προβλήματα που υπέβρασαν σε λιανεμπορικές αλυσίδες (π.χ. Ατλάντικ), οι οποίες είτε μέσω της συρρίκνωσης της δραστηριότητάς τους είτε με τη μεταβίβα-

σή τους σε άλλους οχηματισμούς συμβάλλουν στη γενικότερη αναμόρφωση του τοπίου στον κλάδο. Δυστυχώς οι κτηνές αποχωρήσεις μεγάλων εταιρειών είναι, με τον ένα ή τον άλλο τρόπο, μια εξέλιξη εν πολλοίς μη αναστρέψιμη.

Άλλωστε ανάλογες με τη σημερινή οικονομικές συγκυρίες αποτελούν πρόσφορο έδαφος για περαιτέρω συγκεντρώσεις στην αγορά.

Ωστόσο μέσα στο δυσμενές αυτό κλίμα δεν λείπουν και οι εξαιρέσεις επιχειρήσεων που έστω και με πιο αδύναμους ρυθμούς συνεχίζουν τα επενδυτικά τους προγράμματα. Ενδεικτικά μπορεί να αναφερθεί η Jumbo, η οποία παρά το ότι προβληματίσε τους αναλυτές με την ισχνή ανάπτυξη του τζιρού της και την υποχώρηση των κερδών της, έχει αποφασίσει να ολοκληρώσει τη δημιουργία συνολικά 6 καταστημάτων μέσα στο πρώτο εξάμηνο του 2011. Η Αφοί Βερδούση, από την άλλη, εκτελεί κανονικά το επενδυτικό της πρόγραμμα στις χώρες των Βαλκανίων, ενώ η ενσωμάτωση των καταστημάτων της αποχωρήσασας Fnac έδωσε στην Public περισσότερους πόντους στη σκακιέρα των μεριδίων αγοράς.





ΦΟΡΟΛΟΓΙΚΗ ΚΛΙΜΑΚΑ

Διευκρινίσεις για τη νέα φορολογική κλίμακα που θα ισχύσει για τα εισοδήματα που θα αποκτηθούν φέτος και τα ποσά των αποδείξεων που απαιτείται να προσκομισθούν από τους φορολογούμενους ανάλογα με το εισόδημα τους για να ωφεληθούν από την έκπτωση όλου του αφορολόγητου ποσού δίνει με εγκύκλιο που απέστειλε το υπουργείο Οικονομικών προς όλες τις εφορίες της χώρας. Στην εγκύκλιο διευκρινίζεται ακόμη ότι οι φορολογούμενοι μαζί με τις φορολογικές δηλώσεις θα αποστείλουν στις εφορίες φάκελο με όλες τις αποδείξεις δαπανών τους στον οποίο θα αναγράφεται το συνολικό ποσό και ο αριθμός τους. Η νέα φορολογική κλίμακα με βάση την οποία θα φορολογηθούν τα εισοδήματα που θα δηλωθούν του χρόνου στην εφορία είναι

Κλίμακο Εισοδήματος (ευρώ)	Φορολογικός Συντελεστής %	Φόρος Κλίμακίου (ευρώ)	Σύνολο Εισοδήματος (ευρώ)	Σύνολο Φόρου (ευρώ)
12.000	0	0	12.000	0
4.000	18	720	16.000	720
6.000	24	1.440	22.000	2.160
4.000	26	1.040	26.000	3.200
6.000	32	1.920	32.000	5.120
8.000	36	2.880	40.000	8.000
20.000	38	7.600	60.000	15.600
40.000	40	16.000	100.000	31.600
Υπερβάλλον	45			

η ακόλουθη:

Το αφορολόγητο ποσό ορίζεται στα δώδεκα χιλιάδες (12.000) ευρώ για όλους τους φορολογούμενους. **Όμως, η χορήγηση του αφορολόγητου αυτού ποσού συνδέεται άμεσα με τις δαπάνες που πραγματοποιεί ο φορολογούμενος.** Δηλαδή θα δικαιούται το αφορολόγητο ποσό των δώδεκα χιλιάδων (12.000) ευρώ, εφόσον προσκομίσει αποδείξεις για την αγορά αγαθών και λήψη υπηρεσιών στην Ελλάδα. Στις δαπάνες αυτές περιλαμβάνονται και τα ειδικά στοιχεία που εκδίδουν οι επιχειρήσεις λόγω των συγκεκριμένων υπηρεσιών που παρέχουν (π.χ. αποδείξεις των Ε.Λ.Τ.Α., εταιριών Courier, πινακίδια χρηματιστηριακών εταιριών για την αμοιβή των παρεχόμενων υπηρεσιών μόνο, κλπ). Αντίθετα, δεν εκπίπτει το κόστος αγοράς κρατικών λαχείων, τα ποσά που καταβάλλονται για τη συμμετοχή σε τυχερά παιχνίδια (π.χ. ΚΙΝΟ, ΣΤΟΙΧΗΜΑ, κλπ) και η δαπάνη εισόδου σε ΚΑΖΙΝΟ, καθόσον στις πιο πάνω περιπτώσεις δεν πραγματοποιείται αγορά αγαθών ή παροχή υπηρεσιών όπως επιβάλλει ο νόμος, αλλά οι εν λόγω δαπάνες αφορούν το κόστος ή την προϋπόθεση συμμετοχής σε τυχερά παιχνίδια. Το ελάχιστο ύψος των επιβαλλόμενων δαπανών πρέπει να ανέρχεται στο δέκα τοις εκατό (10%) του ατομικού εισοδήματός του το οποίο φορολογείται με τις γενικές διατάξεις αν αυτό είναι μέχρι δώδεκα χιλιάδες (12.000) και αν είναι μεγαλύτερο από δώδεκα χιλιάδες (12.000) ευρώ, στο τριάντα τοις εκατό (30%) για το τμήμα αυτού πάνω από τα δώδεκα χιλιάδες (12.000) ευρώ.

Για ατομικό εισόδημα μέχρι έξι χιλιάδες ευρώ (6.000) δεν απαιτείται η προσκόμιση αποδείξεων δαπανών.

Όταν οι δαπάνες είναι περισσότερες από τις απαιτούμενες και μέχρι δεκαπέντε χιλιάδες (15.000) ευρώ ατομικά ή τριάντα χιλιάδων (30.000) ευρώ για οικογένεια, ο φορολογούμενος δικαιούται και μείωση φόρου ίση με το δέκα τοις εκατό (10%) της διαφοράς μεταξύ των δηλούμενων και των απαιτούμενων δαπανών. Όταν οι δαπάνες είναι λιγότερες από τις απαιτούμενες, ο φορολογούμενος επιβαρύνεται με ποσοστό φόρου ίσο με το δέκα τοις εκατό (10%) του ποσού των δαπανών που υπολείπεται.

Το ελάχιστο ύψος των απαιτούμενων δαπανών για εισόδημα

μέχρι σαράντα οκτώ χιλιάδες ευρώ (48.000) περιγράφεται στον πίνακα::

ΕΙΣΟΔΗΜΑ	ΔΑΠΑΝΕΣ	ΕΙΣΟΔΗΜΑ	ΔΑΠΑΝΕΣ
6.000	0	28.000	6.000
7.000	700	29.000	6.300
8.000	800	30.000	6.600
9.000	900	31.000	6.900
10.000	1000	32.000	7.200
11.000	1100	33.000	7.500
12.000	1200	34.000	7.800
13.000	1500	35.000	8.100
14.000	1800	36.000	8.400
15.000	2100	37.000	8.700
16.000	2400	38.000	9.000
17.000	2700	39.000	9.300
18.000	3000	40.000	9.600
19.000	3300	41.000	9.900
20.000	3600	42.000	10.200
21.000	3900	43.000	10.500
22.000	4200	44.000	10.800
23.000	4500	45.000	11.100
24.000	4800	46.000	11.400
25.000	5100	47.000	11.700
26.000	5400	48.000	12.000
27.000	5700		

Για ατομικό εισόδημα άνω των σαράντα οκτώ χιλιάδων (48.000) ευρώ, οι απαιτούμενες δαπάνες είναι δώδεκα χιλιάδες ευρώ (12.000) και οι δηλούμενες δεν μπορεί να υπερβαίνουν τις δεκαπέντε χιλιάδες ευρώ (15.000) ατομικά ή τριάντα χιλιάδες ευρώ (30.000) για οικογένεια. Διευκρινίζεται ότι στη διαμόρφωση του αφορολόγητου ποσού της κλίμακας περιλαμβάνονται και οι πάσης φύσεως δαπάνες αγοράς υλικών και παροχής υπηρεσιών των κοινόχρηστων χώρων εκτός από τις δαπάνες εξόφλησης των λογαριασμών ύδρευσης, αποχέτευσης και ηλεκτροδότησης αυτών μετά τον επιμερισμό τους στους ενοίκους ή στους ιδιοκτήτες των οριζόντιων ιδιοκτησιών.

Στις περιπτώσεις αυτές θα ακολουθείται η ακόλουθη διαδικασία:

Ο διαχειριστής της πολυκατοικίας θα εκδίδει και θα χορηγεί σε κάθε συνιδιοκτήτη ή ενοικιαστή κατά περίπτωση (ανάλογα με το ποσό που βαρύνει η δαπάνη αυτή), **συγκεντρωτική κατάσταση των επιβαλλόμενων δαπανών της πολυκατοικίας**, στην οποία θα εμφανίζεται το ποσό των κοινόχρηστων δαπανών που λαμβάνονται υπόψη για την κάλυψη του αφορολόγητου ποσού.

Από την κατάσταση αυτή θα προκύπτει αναλυτικά το είδος της δαπάνης, αριθμός του τιμολογίου ή της απόδειξης λιανικής πώλησης, του τιμολογίου ή της απόδειξης παροχής υπηρεσιών, το ποσό της δαπάνης, καθώς και η κατανομή του συνόλου των δαπανών αυτών στον κάθε συνιδιοκτήτη ή ενοίκιο κατά περίπτωση, ανάλογα με το ποσοστό συνιδιοκτησίας κάθε οριζόντιας ιδιοκτησίας στους κοινόχρηστους χώρους. Αντίγραφο της συγκεντρωτικής κατάστασης θα συνυποβάλλεται από κάθε συνιδιοκτήτη ή ενοίκιο, κατά περίπτωση, μαζί με τις λοιπές αποδείξεις δαπανών και το αναγραφόμενο ποσοστό δαπάνης θα συναρθεί με τις λοιπές δαπάνες που καλύπτουν το αφορολόγητο ποσό. Τα πρωτότυπα των δικαιολογητικών στοιχείων των κοινόχρηστων δαπανών θα διαφυλάσσονται από το διαχειριστή της πολυκατοικίας.

Στις δαπάνες για την κάλυψη του αφορολόγητου ποσού συμπεριλαμβάνεται και η δαπάνη για παροχή υπηρεσιών από συμβολαιογράφο για σύνταξη συμβολαίου απόκτησης ακινήτου. Όταν στις περιπτώσεις αυτές η αμοιβή του συμβολαιογράφου ανα-

Επιχειρηματικά Νέα

γράφεται στο συμβόλαιο, τότε για την απόδειξη της πραγματοποιήσεως αυτής της δαπάνης απαιτούνται από τον φορολογούμενο φωτοτυπίες των σελίδων του συμβολαίου από τις οποίες προκύπτει η δαπάνη.

Το ποσό των δαπανών μερίζεται μεταξύ των συζύγων ανάλογα με το ύψος του εισοδήματός τους που δηλώνεται με την αρχική δήλωσή τους και φορολογείται με τις γενικές διατάξεις. Επιπλέον προβλέπεται και μεταφορά ποσού δαπανών από τον έναν σύζυγο στον άλλον, εφόσον έχει καλύψει το αφορολόγητο ποσό του.

Εξαιρούνται και δε λαμβάνονται υπόψη οι δαπάνες για απόκτηση περιουσιακών στοιχείων, οι δαπάνες για ύδρευση, αποχέτευση, ηλεκτρισμό, τηλεπικοινωνίες γενικά, για εισιτήρια σε κάθε είδους μεταφορικό μέσο και όσες δαπάνες με βάση άλλες φορολογικές διατάξεις λαμβάνονται υπόψη για φορολογικές ελαφρύνσεις.

Οι φορολογούμενοι υποβάλλουν τις αποδείξεις δαπανών σε ειδική ηλεκτρονική φόρμα ή σε κλειστό φάκελο στην αρμόδια για τη φορολογία του εισοδήματός του ΔΟΥ στον οποίο θα αναγράφονται:

- α. Το ονοματεπώνυμο, και ο ΑΦΜ του υπόχρεου
- β. ο αριθμός των αποδείξεων και
- γ. το συνολικό ποσό αυτών

Ο φάκελος θα παραμένει κλειστός στη ΔΟΥ μέχρι την ημερομηνία λήξης της προθεσμίας υποβολής των δηλώσεων. Μετά την ολοκλήρωση της υποβολής των δηλώσεων θα ανοιχθούν και θα πραγματοποιηθεί δειγματοληπτικός έλεγχος με οδηγίες της Διοίκησης που θα δοθούν στο χρόνο εκείνο.

Για την αναγνώριση των αποδείξεων από τη Φορολογική Αρχή απαιτείται να διακρίνεται η επωνυμία της εκδότριας επιχείρησης, ο ΑΦΜ αυτής, η ημερομηνία έκδοσης και το τελικό ποσό. Σε περίπτωση κατά την οποία η απόδειξη δεν είναι τυπωμένη με έντονα στοιχεία και πιθανολογείται η πλήρης εξαφάνισή τους ο φορολογούμενος πρέπει να επαναλάβει τα προαναφερθέντα στοιχεία (επωνυμία της επιχείρησης, ΑΦΜ, ημερομηνία και ποσό), ούτως ώστε να καθίσταται στη συνέχεια εφικτός ο έλεγχός τους από τη Φορολογούσα Αρχή.

Για τον τρόπο υπολογισμού των δαπανών με αποδείξεις ενδεικτικά είναι τα ακόλουθα παραδείγματα:

1ο ΠΑΡΑΔΕΙΓΜΑ:

Ετήσιο δηλούμενο εισόδημα:

Υπόχρεου :	25.500 ευρώ
Συζύγου :	6.000
Οικογενειακό :	31.500
Δηλούμενο ποσό αποδείξεων:	5.250 ευρώ

Απαιτούμενο ποσό αποδείξεων:

Υπόχρεου: (12.000X10%)+(13.500X30%)= 1.200+4050=5.250 ευρώ

Συζύγου: Δεν απαιτούνται λόγω ποσού εισοδήματος

σοδήματος

Στο παράδειγμα αυτό ο σύζυγος, λόγω ποσού εισοδήματος, δεν έχει υποχρέωση να προσκομίσει αποδείξεις και οι προσκομιζόμενες αποδείξεις των 5.250 ευρώ χρησιμοποιούνται όλες από τον υπόχρεο, ο οποίος δικαιούται το αφορολόγητο ποσό των 12.000 ευρώ.

Αφορολόγητο ποσό φορολογουμένου : (12.000) ευρώ, συζύγου: (6.000)

2ο ΠΑΡΑΔΕΙΓΜΑ :

Ετήσιο δηλούμενο εισόδημα:

Υπόχρεου :	28.300 ευρώ
Συζύγου :	16.800
Οικογενειακό :	45.100
Δηλούμενο ποσό αποδείξεων:	5.500 ευρώ

Απαιτούμενο ποσό αποδείξεων:

Υπόχρεου: (12.000X10%)+(16.300X30%)= 1.200+4.890= 6.090 ευρώ

Συζύγου: (12.000X10%)+(4.800X30%)= 1.200+1.440= 2.640

Συνολικό ποσό : 8.730

Επιμερισμός ποσού δηλούμενων αποδείξεων:

Υπόχρεου: 5.500X (28.300/45.100)= 3.451,22 ευρώ
 Συζύγου: 5.500X (16.800/45.100)= 2.048,78

Επιβάρυνση φόρου:

Υπόχρεου: 6.090-3.451,22= 2.638,78X10%=263,88 ευρώ
 Συζύγου: 2.640-2.048,78 =591,22X10%= 59,12

Συνολική 323 Ευρώ

Αφορολόγητο ποσό φορολογουμένου:

12.000 ευρώ
 συζύγου : 12.000

3ο ΠΑΡΑΔΕΙΓΜΑ :

Ετήσιο δηλούμενο εισόδημα:

Υπόχρεου:	15.000 ευρώ
Συζύγου:	25.000
Οικογενειακό :	40.000
Δηλούμενο ποσό αποδείξεων:	10.000 ευρώ

Απαιτούμενο ποσό αποδείξεων:

Υπόχρεου: (12.000X10%) + (3.000X30%)=1.200+900= 2.100 ευρώ

Συζύγου: (12.000X10%)+(13.000X30%)= 1.200+3.900= 5.100

Συνολικό ποσό αποδείξεων : 7.200

Επιμερισμός ποσού δηλούμενων αποδείξεων :

Υπόχρεου: 10.000X (15.000/40.000)= 3.750 ευρώ
 Συζύγου: 10.000X (25.000/40.000)= 6.250

Ωφέλεια φόρου:

Υπόχρεου: 3.750
 2.100=1.650X10%=(165)ευρώ(+)
 Συζύγου: 6.250 -5.100 =1.150X10%=(115)ευρώ(+)

Αφορολόγητο ποσό φορολογουμένου:

12.000 ευρώ
 συζύγου: 12.000

4ο ΠΑΡΑΔΕΙΓΜΑ :

Ετήσιο δηλούμενο εισόδημα:

Υπόχρεου:	35.000 ευρώ
Συζύγου:	70.000
Οικογενειακό :	105.000
Δηλούμενο ποσό αποδείξεων:	40.000 ευρώ

Απαιτούμενο ποσό αποδείξεων:

Υπόχρεου: (12.000X10%) + (23.000X30%)=1.200+6.900 =8.100 ευρώ

Συζύγου: (12.000X10%)+ (36.000X30%)=1.200+10.800=12.000»

Συνολικό ποσό αποδείξεων : 20.100»

1ος Επιμερισμός ποσού δηλούμενων αποδείξεων :

Υπόχρεου: 40.000X (35.000/105.000)= 13.333 ευρώ

Συζύγου: 40.000X (70.000/105.000)= 26.667»

2ος Επιμερισμός ποσού δηλούμενων αποδείξεων :

*(μετά τον περιορισμό του ποσού των 40.000 ευρώ στις 30.000 ευρώ)

Υπόχρεου: 30.000X (35.000/105.000)= 10.000 ευρώ
 Συζύγου: 30.000X (70.000/105.000)= 20.000

Ωφέλεια φόρου:

Υπόχρεου: 10.000-8.100=1.900X10%=(190)ευρώ(+)

Συζύγου: 20.000
 12.000=8.000X10%=(800)ευρώ(+)

Αφορολόγητο ποσό φορολογουμένου: 12.000 ευρώ
 συζύγου: 12.000»

Σύμφωνα με το νόμο δικαιούνται το αφορολόγητο ποσό, χωρίς να προσκομίσουν αποδείξεις :

α) οι δημόσιοι υπάλληλοι που υπηρετούν στην αλλοδαπή και οι υπάλληλοι του Υπουργείου Εξωτερικών και των λοιπών δημόσιων πολιτικών υπηρεσιών, του Ελληνικού Οργανισμού Τουρισμού, της Μόνιμης Αντιπροσωπείας στις Ευρωπαϊκές Κοινότητες και των στρατιωτικών, που υπηρετούν στην αλλοδαπή, καθώς και των υπαλλήλων του Εμπορικού και Βιομηχανικού Επιμελητηρίου Αθηνών, των υπαλλήλων του Εθνικού Οργανισμού Μικρομεσαίων Μεταποιητικών Επιχειρήσεων και των υπαλλήλων της Πανελληνίας Συνομοσπονδίας Ενώσεων Γεωργικών Συνεταιρισμών, που υπηρετούν στα οικεία αντιπροσωπευτικά γραφεία τους στις Βρυξέλλες.

β) όσοι διαμένουν σε οικο ευγηρίας,

γ) οι φυλακισμένοι και

δ) οι κάτοικοι κρατών - μελών της Ευρωπαϊκής Ένωσης που αποκτούν εισόδημα στην Ελλάδα πλέον του ενενήντα τοις εκατό (90%) του συνολικού εισοδήματός τους.

Επισημαίνεται ότι οι λοιποί κάτοικοι εξωτερικού που αποκτούν εισόδημα στην



Ελλάδα δεν προσκομίζουν αποδείξεις δαπανών, δεδομένου ότι δεν δικαιούνται το αφορολόγητο ποσό της φορολογικής κλίμακας.

Διευκρινίζεται ότι με τις νέες διατάξεις προβλέπεται **αύξηση του αφορολόγητου ποσού που δικαιούται ο φορολογούμενος λόγω των τέκνων** που τον βαρύνουν, ως εξής: Κατά χίλια πεντακόσια ευρώ (1.500) αν βαρύνεται με ένα τέκνο, κατά τρεις χιλιάδες ευρώ (3.000) αν έχει δύο τέκνα, κατά έντεκα χιλιάδες πεντακόσια ευρώ (11.500) αν έχει τρία τέκνα και κατά δύο χιλιάδες ευρώ (2.000) για κάθε τέκνο πάνω από τα τρία. Επομένως το συνολικό αφορολόγητο ποσό για φορολογούμενο που τον βαρύνει ένα τέκνο είναι δεκαπέντε χιλιάδες πεντακόσια ευρώ (13.500), αν τον βαρύνουν δύο τέκνα είναι δεκαπέντε χιλιάδες ευρώ (15.000), αν τον βαρύνουν τρία τέκνα είναι είκοσι τρεις χιλιάδες πεντακόσια ευρώ (23.500), αν τον βαρύνουν τέσσερα τέκνα είκοσιπέντε χιλιάδες πεντακόσια ευρώ (25.500) κ.ο.κ.

Παράλληλα διευκρινίζεται ότι :

- Προβλέπεται μείωση φόρου κατά ποσοστό είκοσι τοις εκατό (20%) του ποσού της επίσης δαπάνης που καταβάλλει ο φορολογούμενος για **ασφάλιστρα ασφαλίσεων ζωής, θανάτου, προσωπικών ατυχημάτων και ασθένειας**, για την ασφάλιση του ίδιου, της συζύγου του και των τέκνων που τους βαρύνουν. Τη μείωση αυτή δικαιούται και ο διαζευγμένος γονέας για ασφάλιστρα που καταβάλλει για ασφάλιση των τέκνων του, τα οποία δεν τον βαρύνουν για το λόγο ότι δεν συγκατοικούν μαζί του, αλλά συγκατοικούν με τον άλλο γονέα τον οποίο και βαρύνουν. Το ποσό των ασφαλίσεων στο οποίο υπολογίζεται η μείωση είκοσι τοις εκατό (20%) δεν πρέπει να είναι μεγαλύτερο των χιλίων διακοσίων ευρώ (1.200) για τον άγαμο και

των δύο χιλιάδων τετρακοσίων ευρώ (2.400) για την οικογένεια, δηλαδή τους συζύγους, άσχετα αν ο κάθε σύζυγος ασφαλιζεται μόνος του ή ο ένας ασφαρίζει τον άλλον ή αν ασφαλίζουν τα τέκνα τους που τους βαρύνουν. Το ποσό αυτό των ασφαλίσεων υπολογίζεται αθροιστικά και για τους δύο συζύγους και επιμερίζεται μεταξύ τους ανάλογα με το ύψος του εισοδήματος του καθενός που φορολογείται με τις γενικές διατάξεις, όπως δηλώθηκε με την αρχική δήλωσή τους. Προϋπόθεση για τη διενέργεια της μείωσης αυτής είναι το ποσό των ασφαλίσεων να έχει περιληφθεί στην αρχική δήλωση του φορολογούμενου. Η διατάξεις αυτές ισχύουν για δαπάνες που πραγματοποιούνται από 1.1.2010 και μετά.

Επισημαίνεται ότι, με τις αντικατασταθείσες διατάξεις προβλεπόταν μείωση του φόρου κατά ποσοστό σαράντα τοις εκατό (40%) του ποσού των τόκων στεγαστικών δανείων που είχαν συναφθεί κατά τα έτη 2009 και 2010 για απόκτηση οποιασδήποτε κατοικίας μέχρι διακόσια τετραγωνικά μέτρα (200 τ.μ.). Συνεπώς οι τόκοι αυτών των δανείων που καταβάλλονται από το 2010 αναγνωρίζονται με το γενικό κανόνα της έκπτωσης των τόκων για πρώτη κατοικία μέχρι 120 τ.μ. κ.λ.π.

Τέλος, εξακολουθεί να ισχύει η έκπτωση των τόκων των στεγαστικών δανείων που λαμβάνονται με σκοπό την αγορά α' κατοικίας καθώς και την αναστήλωση, επισκευή, συντήρηση ή εξωραϊσμό διατηρητέων κτισμάτων, είτε από το εισόδημα είτε από το φόρο ως ποσοστό, ανάλογα με την ημερομηνία σύναψής τους, όπως σαφώς ορίζεται στις διατάξεις της περ. ε' του άρθρου 8 και της περ. γ' του άρθρου 9 του ΚΦΕ.

- Οι δαπάνες που αφορούν στις **χρηματικές δωρεές και χορηγίες, στην παροχή**

υπηρεσιών από δικηγόρο καθώς και στην αλλαγή εγκατάστασης κεντρικού κλιματισμού χρήσης καυσίμου από πετρέλαιο σε φυσικό αέριο κλπ., δεν αφαιρούνται πλέον από το εισόδημα αλλά μειώνουν το ποσό του φόρου εισοδήματος που προκύπτει με βάση τη φορολογική κλίμακα κατά ποσοστό είκοσι τοις εκατό (20%) οι δύο πρώτες και κατά δέκα τοις εκατό (10%) η τρίτη. Ειδικότερα, στη μείωση του φόρου λόγω δωρεών και χορηγιών δεν περιλαμβάνονται οι δωρεές σε αθλητικά σωματεία. Ακόμη, το συνολικό επίσημο ποσό των δωρεών και χορηγιών στο οποίο υπολογίζεται η μείωση δεν μπορεί να είναι μεγαλύτερο από το ποσοστό δέκα τοις εκατό (10%) του συνολικού εισοδήματος του φορολογούμενου που φορολογείται με τις γενικές διατάξεις. Επίσης, το συνολικό ποσό των αμοιβών σε δικηγόρους δεν μπορεί να υπερβεί ποσοστό δέκα τοις εκατό (10%) του εισοδήματος που είτε δηλώνεται είτε προκύπτει με βάση τις αντικειμενικές δαπάνες.

Όσον αφορά τη μείωση φόρου λόγω της δαπάνης αλλαγής εγκατάστασης κεντρικού κλιματισμού χρήσης καυσίμου από πετρέλαιο σε φυσικό αέριο κλπ., προβλέπεται μείωση φόρου δέκα τοις εκατό (10%), και μέχρι του ποσού των εξι χιλιάδων ευρώ (6.000), της δαπάνης που καταβάλλεται για επεμβάσεις ενεργειακής αναβάθμισης ακινήτου, οι οποίες θα προκύψουν μετά από ενεργειακή. - Τα φυσικά πρόσωπα που κατοικούν μόνιμα σε νησιά με πληθυσμό κάτω των τριών χιλιάδων εκατό κατοίκων (3.100), δικαιούνται το αυξημένο κατά 50% αφορολόγητο ποσό, χωρίς να απαιτείται προσκόμιση επιπλέον αποδείξεων δαπανών για την κάλυψη αυτής της προσάυξης.

ΕΠΙΧΕΙΡΗΣΙΑΚΑ ΝΕΑ

ΙΣΧΥΡΑ φορολογικά και πολεοδομικά κίνητρα

ΙΣΧΥΡΑ φορολογικά και πολεοδομικά κίνητρα, αλλά και χρηματοδότηση μέσω του αναπτυξιακού νόμου προβλέπει νομοσχέδιο του Υπουργείου Περιφερειακής Ανάπτυξης και Ανταγωνιστικότητας για τη δημιουργία οργανωμένων επιχειρηματικών πάρκων από ιδιώτες επενδυτές και την εγκατάσταση και μετεγκατάσταση επιχειρήσεων σε αυτά, ανεξαρτήτως του είδους της δραστηριότητάς τους. Το νομοσχέδιο βρίσκεται σε τελικό στάδιο και αναμένεται να κατατεθεί σύντομα στη Βουλή με τη διαδικασία του επείγοντος.

Μία από τις σημαντικότερες αλλαγές που επιφέρει είναι η δυνατότητα που παρέχεται στην εταιρία ανάπτυξης του πάρκου να προχωρήσει σε αναγκαστική απαλλοτρίωση του 20% της συνολικής έκτασης, εφόσον έχει διασφαλίσει το υπόλοιπο 80%. Προβλέπει ποσοστό κάλυψης εντός του πάρκου μέχρι 70% και συντελεστή δόμησης έως 1,6, καθώς και αντικίνητρα για την εκτός σχεδίου δόμηση επιχειρήσεων. Απλοποιεί τις διαδικασίες αδειοδότησης εντός οργανωμένων χώρων, με απαίτηση από την υποχρέωση προκαταρκτικής περιβαλλοντικής εκτίμησης ή από την υποχρέωση έγκρισης περιβαλλοντικών όρων για ορισμένες κατηγορίες επιχειρήσεων. Προβλέπει τη χρηματοδότηση από τον αναπτυξιακό νόμο της ίδρυσης νέων επιχειρηματικών πάρκων και της αναβάθμισης των υποδομών υφιστάμενων, ενώ υιοθετεί φοροαπαλλαγές για τη δημιουργία τους και για τη μετεγκατάσταση σε αυτά.

Νέα τεκμήρια διαβίωσης

που προσδιορίζονται πλέον με αντικειμενικά δεδομένα δαπανών θα ισχύσουν για τη φορολόγηση των εισοδημάτων που θα αποκτηθούν.

Όπως διευκρινίζεται στη σχετική εγκύκλιο του υπουργείου Οικονομικών με βάση το νέο σύστημα εισόδημα προσδιορίζεται αντικειμενικά με βάση τη συνολική επίσημη δαπάνη του φορολογούμενου, της συζύγου του και των προσώπων που συνοικούν και τον βαρύνουν. Για την εφαρμογή των ανωτέρω λαμβάνονται υπόψη οι ακόλουθες αντικειμενικές δαπάνες: Ιδιοκατοικούμενες ή μισθωμένες ή δωρεάν παραχωρηθείσες κύριες και δευτερεύουσες κατοικίες\

Έτσι η επίσημη αντικειμενική δαπάνη διαβίωσης για κύρια κατοικία υπολογίζεται κλιμακωτά με βάση την επιφάνειά της ως ακολούθως:

- μέχρι και 80 τ.μ. κύριοι χώροι, 30 ευρώ ανά τ.μ.
- από 81 τ.μ. μέχρι και 120 τ.μ. κύριοι χώροι, 50 ευρώ ανά τ.μ.
- από 121 τ.μ. μέχρι και 200 τ.μ. κύριοι χώροι, 80 ευρώ ανά τ.μ.
- από 201 τ.μ. μέχρι και 300 τ.μ. κύριοι χώροι, 150 ευρώ ανά τ.μ.
- από 301 τ.μ. και άνω κύριοι χώροι, 300 ευρώ ανά τ.μ.

Για τον υπολογισμό της επίσημης αντικειμενικής δαπάνης διαβίωσης των βοηθητικών χώρων της κύριας κατοικίας, έχουν ορισθεί τα **τριάντα ευρώ (30) ανά τετραγωνικό μέτρο**, ανεξάρτητα από το μέγεθος της επιφάνειας.

Προκειμένου για κατοικίες που βρίσκονται σε περιοχές με τιμή ζώνης, σύμφωνα με τον αντικειμενικό προσδιορισμό των ακινήτων, από δύο χιλιάδες οχτακόσια ευρώ (2.800) έως τέσσερις χιλιάδες εννιακόσια ενενήντα εννέα ευρώ (4.999) το τετραγωνικό μέτρο, τα παραπάνω ποσά προσαυξάνονται κατά ποσοστό σαράντα τοις εκατό (40%) και για περιοχές με τιμή ζώνης από πέντε χιλιάδες ευρώ (5.000) και άνω το τετραγωνικό μέτρο, κατά ποσοστό εβδομήντα τοις εκατό (70%).

Με βάση το τελευταίο εδάφιο της περίπτωσης αυτής όταν υπάρχει μονοκατοικία όλα τα πιο πάνω ποσά προσαυξάνονται κατά ποσοστό είκοσι τοις εκατό (20%). Για τα ακίνητα που βρίσκονται σε περιοχές εκτός αντικειμενικού προσδιορισμού της αξίας των ακινήτων θα λαμβάνεται υπόψη η τιμή εκκίνησης.

Όταν υπάρχει δευτερεύουσα κατοικία που ιδιοκατοικείται ή μισθώνεται ή έχει παραχωρηθεί δωρεάν λαμβάνεται το ήμισυ της επίσημης αντικειμενικής δαπάνης διαβίωσης που προκύπτει όταν έχουμε κύρια κατοικία μαζί με το βοηθητικό χώρο της.

Αν η κατοικία μισθώνεται ορισμένους μήνες μέσα στο έτος, τα επίσημα ποσά της αντικειμενικής δαπάνης διαβίωσης θα επιμερίζονται με βάση τους μήνες που διαρκεί η μίσθωση.

Επίσης, προκειμένου για δευτερεύουσες εξοχικές κατοικίες δεν ισχύει πλέον ο περιορισμός της επίσημης δαπάνης διαβίωσης που προκύπτει από αυτές, σε τρεις μήνες το έτος.

Δεν υπολογίζεται επίσης αντικειμενική δαπάνη διαβίωσης στις περιπτώσεις των κενών κατοικιών. Προκειμένου για κατοικίες που παραμένουν κενές για διάστημα μεγαλύτερο των έξι μηνών, απαιτείται η προσκόμιση φωτοαντίγραφων λογαριασμών της ΔΕΗ ή οποιουδήποτε άλλο στοιχείου (π.χ. λογαριασμοί ύδρευσης, κοινοχρήσιων) από το οποίο να αποδεικνύεται ότι το ακίνητο ήταν κενό για όλο το υπόψη διάστημα.

Επίσης δεν υπολογίζεται αντικειμενική δαπάνη διαβίωσης για δευτερεύουσες κατοικίες που μισθώνουν μόνιμο κάτοικο εξωτερικού για τουριστικούς λόγους. Σε περίπτωση συνιδιοκτησίας του ακινήτου, η επίσημη αντικειμενική δαπάνη διαβίωσης θα υπολογίζεται με βάση τη συνολική επιφάνεια της κατοικίας και στη συνέχεια θα γίνεται ο επιμερισμός της, μεταξύ των συνιδιοκτητών, με βάση τα ποσοστά συνιδιοκτησίας τους. Διευκρινίζεται ότι, σε περίπτωση συνιδιοκτησίας μιας κατοικίας π.χ. από δύο συνιδιοκτήτες όπου ο ένας έχει παραχωρήσει το ποσοστό ιδιοκτησίας του στον άλλο προκειμένου ο τελευταίος να χρησιμοποιήσει την κατοικία στο σύνολό της, η επίσημη αντικειμενική δαπάνη διαβίωσης που προκύπτει από τη συνολική επιφάνεια της κατοικίας θα βαρύνει τον ιδιοκτήτη που χρησιμοποιεί την κατοικία αυτή.

Για την καλύτερη κατανόηση των ανωτέρω παραθέτουμε το ακόλουθο παράδειγμα:

Για μονοκατοικία με επιφάνεια κύριων χώρων 120τ.μ., βοηθητικούς χώρους 20 τ.μ.

Ευρισκόμενη σε περιοχή με τιμή ζώνης τρεις χιλιάδες ευρώ (3000), η αντικειμενική δαπάνη διαβίωσης υπολογίζεται ως εξής:

Για τα πρώτα 80 τ.μ. 80 X 30=2400 €

Για τα επόμενα 40 τ.μ., 40 X 50=2000€

Για τους βοηθητικούς χώρους 20 X 30=600€
 ΣΥΝΟΛΟ: 2400+2000+600=5000€

5000 X 1,40=7000€ (προσαύξηση λόγω τιμής ζώνης) 7000 X 1,20=8400 € (προσαύξηση λόγω μονοκατοικίας)

Συνολική αντικειμενική δαπάνη διαβίωσης: 8400€

Δαπάνες επιβατικών αυτοκινήτων ΙΧ.

Η αντικειμενική δαπάνη διαβίωσης ΙΧ ορίζεται ως εξής:

α) Για αυτοκίνητα μέχρι και 1.200 κ.ε. σε τρεις χιλιάδες ευρώ (3.000),

β) Για αυτοκίνητα μεγαλύτερα των 1.200 κ.ε. και μέχρι 2.000 κ.ε. προστίθενται τριακόσια ευρώ (300) ανά εκατό (100) κυβικά εκατοστά,

γ) Για αυτοκίνητα άνω των 2.000 κ.ε. και μέχρι 3.000 κ.ε., προστίθενται πεντακόσια ευρώ

(500) ανά εκατό (100) κυβικά εκατοστά και

δ) Για αυτοκίνητα άνω των 3.000 κ.ε., προστίθενται επιπλέον ευρώ (700) ανά εκατό (100) κυβικά εκατοστά.

Τα ανωτέρω καταλαμβάνουν και τα αυτοκίνητα μεικτής χρήσης καθώς και τα αυτοκίνητα τύπου jeep.

Τα παραπάνω ποσά μειώνονται ανάλογα με την παλαιότητα του αυτοκινήτου, η οποία υπολογίζεται από το έτος πρώτης κυκλοφορίας του στην Ελλάδα, κατά ποσοστό τριάντα τοις εκατό (30%) για χρονικό διάστημα πάνω από πέντε (5) και μέχρι δέκα (10) έτη και κατά ποσοστό πενήντα τοις εκατό (50%) για χρονικό διάστημα πάνω από δέκα (10) έτη.

Ο ακόλουθος πίνακας είναι ενδεικτικός

Κυβικά εκατοστά

Μέχρι και 5 έτη Από 5 έτη έως 10 Πάνω από 10 έτη

1000 3000 2100 1500

1200 3000 2100 1500

1400 3600 2520 1800

1500 3900 2730 1950

1600 4200 2940 2100

1700 4500 3150 2250

1800 4800 3360 2400

2000 5400 3780 2700

2500 7900 5530 3950

3000 10400 7280 5200

3500 13900 9730 6950

Αν ο κυβισμός του αυτοκινήτου δεν καταλήγει σε πλήρη εκατοντάδα (π.χ. 1240, 1290 κ.ε.) τότε θα γίνεται στρογγυλοποίηση προς την πλησιέστερη εκατοντάδα (Μέχρι 50 κ.ε. προς την αμέσως προηγούμενη και πάνω από 50 κ.ε. προς την αμέσως επόμενη).

Επισημαίνεται ότι με τις νέες διατάξεις δεν προβλέπονται μειώσεις της αντικειμενικής δαπάνης διαβίωσης για αυτοκίνητα που αγοράζονται από τον Ο.Δ.Δ.Υ., για αυτοκίνητα που ανήκουν στην κυριότητα φορολογούμενου για χρονικό διάστημα πάνω από δέκα έτη και αυτός έχει ηλικία πάνω από εξήντα έτη και αποκτά αποκλειστικά εισόδημα από συντάξεις ή από ιδιοκατοίκηση, καθώς και για αυτοκίνητα που εισάγονται από την αλλοδαπή με μειωμένους δασμούς, φόρους ή τέλη λόγω μετοικεσίας.

Η επίσημη αντικειμενική δαπάνη διαβίωσης δεν εφαρμόζεται για επιβατικά ιδιωτικής χρήσης αυτοκίνητα που διαθέτουν πιστοποιητικό αυθεντικότητας, καθώς και για επιβατικά αυτοκίνητα ειδικά διασκευασμένα για κινητικά ανάπηρους, με ποσοστό αναπηρίας τουλάχιστον εξήντα επτά τοις εκατό (67%). Δαπάνη ιδιωτικών σχολείων Για τον υπολογισμό της επίσημης αντικειμενικής δαπάνης διαβίωσης, λαμβάνεται υπόψη η επίσημη δαπάνη που καταβάλλεται για ιδιωτικά σχολεία στοιχειώδους και μέσης εκπαίδευσης, όπως αυτή προκύπτει από τις σχε-



πικές αποδείξεις παροχής υπηρεσιών. Εξαιρούνται οι δαπάνες που καταβάλλονται σε εσπερινά γυμνάσια και λύκεια, καθώς και στα ειδικά σχολεία ατόμων με ειδικές ανάγκες. Στην περίπτωση διαζευγμένων γονέων όπου άλλος γονέας βαρύνεται με τα τέκνα και άλλος καταβάλλει τις δαπάνες διδασκτρικών των τέκνων, η επίσημη αντικειμενική δαπάνη διαβίωσης θα βαρύνει τον γονέα που καταβάλλει τις δαπάνες αυτές. Δαπάνη οικιακών βοηθών, οδηγών αυτοκινήτου κλπ. Λαμβάνεται υπόψη η επίσημη αντικειμενική δαπάνη που καταβάλλεται σε οικιακούς βοηθούς, οδηγούς αυτοκινήτων, δασκάλους και λοιπό προσωπικό, η οποία ορίζεται στο κατώτατο όριο αμοιβών όπως αυτό προσδιορίζεται από τις ισχύουσες διατάξεις για την αντίστοιχη κατηγορία εργαζομένων. Εξαιρούνται οι δαπάνες που καταβάλλονται στην περίπτωση που ο φορολογούμενος απασχολεί έναν μόνο οικιακό βοηθό καθώς και οι δαπάνες που καταβάλλονται στην περίπτωση που ο φορολογούμενος ή πρόσωπο που συνοικεί με αυτόν και τον βαρύνει έχει αναπηρία εξήντα επτά τοις εκατό (67%) και πάνω από διανοητική καθυστέρηση, ή φυσική αναπηρία, ή είναι ηλικίας άνω των εξήντα πέντε (65) ετών και απασχολεί ένα νοσοκόμο. Δαπάνες σκαφών αναψυχής

Σε ό,τι αφορά τα σκάφη αναψυχής, η επίσημη αντικειμενική δαπάνη διαβίωσής τους προσδιορίζεται ως εξής:

α) Προκειμένου για μηχανοκίνητα σκάφη ανοικτού τύπου (χωρίς χώρο ενδιάπιπσης), ταχύπλοα και μη, ολικού μήκους μέχρι 5 μέτρα, στο ποσό των τριών χιλιάδων ευρώ (3.000). Για τα πάνω από 5 μέτρα ορίζεται στο ποσό των τεσσάρων χιλιάδων ευρώ (4.000).

β) Προκειμένου για μηχανοκίνητα ή μικτά σκάφη με χώρους ενδιάπιπσης, ολικού μήκους μέχρι και επτά (7) μέτρα, στο ποσό των οκτώ χιλιάδων ευρώ (8.000). Για τα ίδια σκάφη άνω των επτά (7) και μέχρι δέκα (10) μέτρα προστίθενται δύο χιλιάδες ευρώ (2.000) για κάθε ένα επιπλέον μέτρο μήκους. Για σκάφη άνω των δέκα (10) μέτρων και μέχρι δώδεκα (12) μέτρα, προστίθενται πέντε χιλιάδες ευρώ (5.000) ανά επιπλέον μέτρο μήκους. Για σκάφη άνω των δώδεκα (12) μέτρων και μέχρι δεκαπέντε (15) μέτρα, προστίθενται δέκα χιλιάδες ευρώ (10.000) για κάθε ένα επιπλέον μέτρο μήκους. Για σκάφη άνω των δεκαπέντε (15) μέτρων και μέχρι δεκαοκτώ (18) μέτρα, προστίθενται δεκαπέντε χιλιάδες ευρώ (15.000) για κάθε ένα επιπλέον μέτρο μήκους. Για σκάφη άνω των δεκαοκτώ (18) και μέχρι είκοσι δύο (22) μέτρα, προστίθενται είκοσι χιλιάδες ευρώ (20.000) για κάθε ένα επιπλέον μέτρο μήκους. Τέλος, για σκάφη πάνω από είκοσι δύο (22) μέτρα, προστίθενται τριάντα πέντε χιλιάδες ευρώ (35.000) για κάθε επιπλέον μέτρο μήκους. Επίσης, τα ποσά της περίπτωσης αυτής μειώνονται κατά ποσοστό πενήντα τοις εκατό (50%) για τα πλοία αναψυχής που έχουν κατασκευαστεί ή κατασκευάζονται στην Ελλάδα εξ ολοκλήρου από ξύλο, τύπων «τρεχαντήρι», «βαρκαλάς», «πέραμα», «σερνί-

κι» και «λίμπερτ», που προέρχονται από την ελληνική ναυτική παράδοση. Η αντικειμενική δαπάνη διαβίωσης από κάθε σκάφος μειώνεται ανάλογα με την παλαιότητα του κατά ποσοστό δεκαπέντε τοις εκατό (15%) αν έχει παρέλθει χρονικό διάστημα πάνω από πέντε (5) και μέχρι δέκα έτη (10) από το έτος που νηολογήθηκε για πρώτη φορά και τριάντα τοις εκατό (30%) αν έχει περάσει χρονικό διάστημα πάνω από δέκα έτη. Ενδεικτικός είναι ο ακόλουθος πίνακας με περιπτώσεις μηχανοκίνητων ή μικτών σκαφών με χώρους ενδιάπιπσης: Μήκος σκάφους Μέχρι 5 έτη Πάνω από 5 μέχρι και 10 έτη

8 10000 8500 7000
9 12000 10200 8400
10 14000 11900 9800
11 19000 16150 13300
12 24000 20400 16800
13 34000 28900 23800
14 44000 37400 30800
15 54000 45900 37800
16 69000 58650 48300
17 84000 71400 58800
18 99000 84150 69300
19 119000 101150 83300
20 139000 118150 97300
21 159000 135150 111300
25 284000 241400 198800

Τα παραπάνω ποσά του πίνακα μειώνονται κατά πενήντα τοις εκατό (50%) προκειμένου για τα ιστιοφόρα σκάφη. Για σκάφη με μόνιμο ναυτολογημένο πλήρωμα για ολόκληρο ή μέρος του έτους, στην παραπάνω δαπάνη προστίθεται και η αμοιβή του πληρώματος, ενώ τα σκάφη επαγγελματικής χρήσης δεν λαμβάνονται υπόψη για την επαγγελματική δαπάνη. Επίσης, αναγνωρίζεται πλέον η ακινησία για τα σκάφη αναψυχής ιδιωτικής χρήσης. Για την απόδειξη του χρόνου ακινησίας πρέπει να συνοποβάλλεται με τη δήλωση φορολογίας εισοδήματος βεβαίωση της αρμόδιας Λιμενικής Αρχής για το ακριβές χρονικό διάστημα (χρόνος έναρξης και λήξης ακινησίας ή συνέχιση της ακινησίας κατά την 31η Δεκεμβρίου του έτους), που θα προκύπτει από τις αντίστοιχες καταχωρήσεις σε σχετικό βιβλίο που θα τηρείται από αυτή. Δαπάνες αεροσκαφών, ελικοπτερίων, ανεμόπτερων

Η αντικειμενική δαπάνη για τα αεροσκάφη, ελικοπτερα και ανεμόπτερα κυριότητας ή κατοχής του φορολογουμένου, της συζύγου ή των προσώπων που συνοικούν μαζί τους και τους βαρύνουν ως εξής: α) Για ανεμόπτερα στο ποσό των οκτώ χιλιάδων (8.000) ευρώ. β) Για αεροσκάφη με κινητήρα κοινό, εσωτερικής καύσης και στροβιλοελικοφόρα, καθώς και ελικοπτερα, στο ποσό των εξήντα πέντε χιλιάδων (65.000) ευρώ για τους εκατόν πενήντα (150) πρώτους ίππους ισχύος του κινητήρα τους που προσυμφωνείται με το ποσό των πεντακοσίων (500) ευρώ για κάθε ίππο πάνω από τους εκατόν πενήντα (150) ίππους. γ) Για αεροσκάφη αεροπροωθούμενα (JET) στο ποσό των διακοσίων (200) ευρώ για κάθε λίμπρα ώθησης. Οι διατάξεις της περίπτωσης γ', εκτός της ακινησίας και

παλαιότητας, εφαρμόζονται αναλόγως και στην περίπτωση αυτή. Τα πιο πάνω ποσά δεν μειώνονται λόγω ακινησίας ή παλαιότητας λόγω απουσίας σχετικής πρόβλεψης στο νόμο. Δαπάνες δεξαμενών κολύμβησης Οι δεξαμενές κολύμβησης εξακολουθούν να λαμβάνονται υπόψη για τον προσδιορισμό της επίσημης αντικειμενικής δαπάνης διαβίωσης. Η δαπάνη αυτή ορίζεται κλιμακωτά ως εξής: Σε εκατό ευρώ (100) το τετραγωνικό μέτρο μέχρι και τα εξήντα (60) τετραγωνικά μέτρα και σε διακόσια ευρώ (200) το τετραγωνικό μέτρο, για επιφάνεια άνω των εξήντα (60) τετραγωνικών μέτρων. Τα ανωτέρω ισχύουν και όταν η δεξαμενή είναι συναρμολογούμενη αφού ο νόμος δεν κάνει καμία διάκριση. Προκειμένου για εσωτερική δεξαμενή κολύμβησης, τα παραπάνω ποσά αυτής της περίπτωσης διπλασιάζονται. Προκειμένου για κοινόχρηστες πισίνες που βρίσκονται σε συγκροτήματα πολυκατοικιών, η επίσημη αντικειμενική δαπάνη διαβίωσης επιμερίζεται στους ιδιοκτήτες των ακινήτων με βάση τα χιλιοστά κάθε διαμερίσματος στο οικοπέδο. Ενδεικτικός είναι ο ακόλουθος πίνακας: Επιφάνεια (σε τ.μ.) Αντικειμενική δαπάνη εξωτερικής πισίνας (σε €) Αντικειμενική δαπάνη εσωτερικής πισίνας (σε €) 30 3.000 6.000 60 6.000 12.000 90 12.000 24.000 Επίσης για τον υπολογισμό των τεκμηρίων θα λαμβάνεται υπόψη κάθε χρόνο και ένα ποσό ως ελάχιστη αντικειμενική δαπάνη διαβίωσης τριών χιλιάδων ευρώ (3.000) προκειμένου για άγαμο, διαζευγμένο ή χήρο και πέντε χιλιάδων ευρώ (5.000) προκειμένου για συζύγους που υποβάλουν κοινή δήλωση. Διευκρινίζεται ότι με τις νέες διατάξεις δεν προβλέπεται η προσαύξηση στη συνολική επίσημη τεκμαρτή δαπάνη, όταν τα περιουσιακά στοιχεία που την προσδιόριζαν ήταν περισσότερα από δύο. Το επίσημο συνολικό ποσό της αντικειμενικής δαπάνης, που προσδιορίζεται από τα τεκμήρια μπορεί να αμφισβητηθεί από τον φορολογούμενο όταν αυτό είναι μεγαλύτερο από την πραγματική δαπάνη του φορολογουμένου και των μελών που τον βαρύνουν, εφόσον αυτό αποδεικνύεται από τον υπόχρεο με βάση πραγματικά περιστατικά ή στοιχεία. Τέτοια περιστατικά συντρέχουν ιδίως στο πρόσωπο των υπόχρεων, οι οποίοι: α) υπηρετούν τη στρατιωτική θητεία τους στις Ένοπλες Δυνάμεις, β) είναι φυλακισμένοι, γ) νοσηλεύονται σε νοσοκομείο ή κλινική, δ) είναι άνεργοι και δικαιούνται βοήθημα ανεργίας, ε) συγκατοικούν με συγγενείς πρώτου βαθμού και έχουν μειωμένες δαπάνες διαβίωσης, λόγω αποδεδειγμένης συμβολής στις δαπάνες αυτές των συγγενών τους με την προϋπόθεση ότι οι τελευταίοι αυτοί έχουν εισόδημα από εμφανείς πηγές, στ) είναι ορφανοί αντίλογοι οι οποίοι έχουν στην κυριότητά τους επιβατικά αυτοκίνητα ιδιωτικής χρήσης από κληρονομιά του πατέρα ή της μητέρας τους και ζ) προσκομίζουν στοιχεία από τα οποία αποδεικνύεται ότι για λόγους ανώτερης βίας πραγματοποιήσαν δαπάνη μικρότερη από την αντικειμενική

Επιδοτήσεις 2.6 δισ. στις επιχειρήσεις για τη στήριξη της απασχόλησης

Τη «διάσωση» 432.000 θέσεων εργασίας και 235.930 ανέργων (συνολικά 667.930 ατόμων), κυρίως μέσω της επιδότησης έως και 100% των εργοδοτικών εισφορών, προβλέπει το σχέδιο αντιμετώπισης της κρίσης της απασχόλησης που προκαλεί η οικονομική ύφεση στην αγορά. Τα 19 προγράμματα προϋπολογισμού 2,5 δισ. ευρώ (από τα οποία ποσό 1,6 δισ. ευρώ θα «επιβαρύνει» το ΙΚΑ - ETAM) παρουσίασαν χθες στους κοινωνικούς εταίρους ο πρωθυπουργός Γ. Παπανδρέου, η υπουργός Εργασίας και Κοινωνικής Ασφάλισης Λ. Κατσέλη και ο αναπληρωτής υπουργός Γ. Κουτρουμάνης.

Τα προγράμματα

Από τα 19 προγράμματα τα 9 είναι νέα και θα προκηρυχθούν άμεσα, όπως δήλωσε ο διοικητής του ΟΑΕΔ Ηλ. Κικίλιας. Πρόκειται για:

**1**

Πρόγραμμα επιχορήγησης 200.000 θέσεων ερ-

γασίας, μέσω της επιδότησης κατά 100% των εργοδοτικών εισφορών με στόχο να διατηρηθούν 400.000 θέσεις. Η υπαγωγή των επιχειρήσεων στο πρόγραμμα διατήρησης των θέσεων εργασίας θα γίνει με την προϋπόθεση ότι δεν έχουν προηγηθεί στο προηγούμενο τρίμηνο απολύσεις (μπορεί, όμως, να έχει συμπληρωθεί στο μεταξύ ο αριθμός ώστε να μην υπάρχει μείωση προσωπικού). Η επιχείρηση θα επιχορηγείται για το 50% των εργαζομένων που απασχολεί, από 1 έως και 80 εργαζόμενους κατ' ανώτατο όριο, με τη δέσμευση να διατηρήσουν ίσο αριθμό τουλάχιστον μη επιχορηγούμενων εργαζομένων με τον αριθμό των επιχορηγούμενων καθ' όλη τη διάρκεια του προγράμματος (12 μήνες με επιχορήγηση + 6 χωρίς επιχορήγηση).

2

Πρόγραμμα κατάρτισης 14.000 εργαζομένων σε επιχειρήσεις άνω των 50 ατόμων οι οποίες εφαρμόζουν σχέδιο αναδιάρθρωσης. Το επίδομα της κατάρτισης θα συμπληρώνει το μισθό.

3

Πρόγραμμα κατάρτισης 18.000 εργαζομένων σε μικρότερες επιχειρήσεις (έως 49 ατόμων) όπου εφαρμόζεται σχέδιο αναδιάρθρωσης.

4

Πρόγραμμα μετατροπής

του επιδόματος ανεργίας σε επιταγή επανένταξης για 10.000 άνεργους. Οι επιχειρήσεις για να ενταχθούν στο πρόγραμμα δεν θα πρέπει να έχουν μειώσει το προσωπικό τους ούτε και να το μειώσουν στη διάρκεια του προγράμματος (τουλάχιστον για 24 μήνες). Θα καταβάλλουν ως μισθό τη διαφορά μεταξύ του ποσού του επιδόματος ανεργίας (το οποίο θα είναι προσωρινό κατά 14 ευρώ ημερησίως για κάθε μακροχρόνια άνεργο) και αν αποφασίσουν να τους καταρτίσουν θα δικαιούνται επιχορήγηση 2.000 ευρώ ανά άτομο (σε αυτή την περίπτωση θα δεσμεύονται να διατηρήσουν το σύνολο του προσωπικού για 42 μήνες).

5

Πρόγραμμα απόκτησης εργασιακής εμπειρίας (τύπου stage) 10.000 άνεργων νέων ηλικίας έως 24 ετών (για 12 μήνες ή 24 μήνες αν ακολουθήσει πρόληψη με «κάλυψη» από τον ΟΑΕΔ των εισφορών).

6

Ειδικό πρόγραμμα ολοκληρωμένων παρεμβάσεων για 800 πρώην εργαζόμενους από ομαδικές απολύσεις σε επιχειρήσεις σε κρίση ή υπό πτώχευση.

7

Τοπικό ολοκληρωμένο πρόγραμμα για 680 άνεργους επιχειρήσεων σε περιόδους σε κρίση.

8

Επιχορήγηση, μέσω του ΟΑΕΔ, 850 ατόμων με ειδικές ανάγκες για να αυτοαπασχοληθούν.

9

Πρόγραμμα ενίσχυσης εργοδοτών, μέσω επιδότησης των εισφορών, για πρόσληψη 2.350 ανέργων με ειδικές ανάγκες.

Στο βάθος...

Δανεισμός

Η ηγεσία του υπουργείου δεν απέκλεισε το ενδεχόμενο να χρειαστεί να προσφύγει το ΙΚΑ - ETAM σε δανεισμό το 2011 ώστε να «καλύψει» τον ΟΑΕΔ για τις πληρωμές επιδομάτων ανεργίας «αν αυξηθεί πολύ ο αριθμός των ανέργων». Τόσο η Λ. Κατσέλη όσο και ο Γ. Κουτρουμάνης υπογράμμισαν ότι το κόστος της μη καταβολής στο ΙΚΑ των εισφορών που δίνονται για επιχορηγήσεις είναι μικρότερο από το κόστος που θα είχε η απόλυση των εργαζομένων. «Για κάθε άνεργο το ΙΚΑ κάνει 500 ευρώ το μήνα και ο ΟΑΕΔ άλλα 500 ευρώ για την καταβολή του επιδόματος ανεργίας κάθε μήνα, δηλαδή 1.000 ευρώ», υπογράμμισε ο Γ. Κουτρουμάνης. Αξίζει να σημειωθεί, πάντως, ότι το Δημόσιο οφείλει στο ΙΚΑ πάνω από 9 δισ. από τη μη καταβολή επιχορηγήσεων.



Η ελληνική κρίση έκανε την Ευρώπη «καλύτερη»

Σενάρια για δάνειο

«Εξετάζεται ο δανεισμός του ΙΚΑ - ETAM αν αυξηθεί κατά πολύ ο αριθμός των επιδοτούμενων ανέργων το 2011», επιβεβαίωσε ο αναπληρωτής υπουργός Γ. Κουτρουμάνης, αφού οι επιδοτήσεις των εισφορών θα «καλυφθούν» μέσω του αλληλόχρεου λογαριασμού του ΙΚΑ και του ΟΑΕΔ.

ΓΣΕΕ: Στηρίζουμε

«Εμείς εκ των πραγμάτων υποστηρίζουμε κάθε μέτρο, κάθε ενεργητική πολιτική, κάθε πρόγραμμα που ανακουφίζει τους άνεργους και διατηρεί θέσεις εργασίας.

Πέραν αυτών, όμως, ζητάμε την αύξηση του επιδόματος ανεργίας, την επιμήκυνση του χρόνου χορήγησης και να καλύπτονται πλήρως για ιατροφαρμακευτική περίθαλψη σε όλη τη διάρκεια της ανεργίας...

Στο τελευταίο αυτό αίτημα βρήκαμε θετική ανταπόκριση από τον πρωθυπουργό», δήλωσε ο Γ. Παναγόπουλος.

Ικανοποίηση από τους κοινωνικούς εταίρους

Δ. Δασκαλόπουλος // ΣΕΒ

«Η μοναδική λύση είναι η ανάπτυξη, η οποία μπορεί να έρθει μόνο με δραστική περικοπή της κρατικής σπατάλης και της κρατικής παρέμβασης, με τη διαμόρφωση ενός fast track περιβάλλοντος για την καινοτόμο επιχειρηματικότητα».

Β. Κορκίδης // ΕΣΣΕ

«Ζητάμε την άμεση ενεργοποίηση και υλοποίηση των προγραμμάτων χωρίς εξαιρέσεις. Η μάχη κατά της ανεργίας είναι μία μάχη για το αύριο και πρέπει να τη δώσουμε όλοι μαζί με σκοπό να σταματήσουμε ληστέα και απολήψεις».

Δ. Ασημακόπουλος // ΓΣΕΒΕΕ

«Τα προγράμματα κινούνται σε σωστή κατεύθυνση, ωστόσο, χρειάζονται μέτρα για την επανεκκίνηση της οικονομίας και τη στήριξη των μικρομεσαίων επιχειρήσεων που περνούν, μαζί με τους εργαζόμενους, πολύ δύσκολες ημέρες».

Η ΕΛΛΑΔΑ επέτρεψε στην Ευρώπη να γίνει καλύτερη, να έρθει πιο κοντά και να σφυρηλατήσει ακόμα περισσότερο τους δεσμούς που ενώνουν τα κράτη της. Αυτό επεσήμανε ο διακεκριμένος συγγραφέας και ερευνητής στα πολιτικά θέματα Steven Hill στο πλαίσιο της εκδήλωσης - συζήτησης με θέμα «Η υπόσχεση της Ευρώπης» (Europe's Promise) που πραγματοποίησε το Ινστιτούτο Περιφερειακού Διάλογου και Στρατηγικής - ΠΠΕΔΣ, στο αμφιθέατρο του Υπουργείου Εξωτερικών στις 18 Οκτωβρίου. Ο πρώην διευθυντής του New America Foundation και συνιδρυτής του Fairvote είναι αισιόδοξος για το μέλλον της ελληνικής οικονομίας. Ορίζει ως παραφροσύνη την επανάληψη των ίδιων τακτικών που έχουν επιφέρει την τρέχουσα δυσμενή κατάσταση αλλά και τη μέχρι πρότινος αδυναμία σωστής καταμετρησης των όποιων στοιχείων (π.χ. δημόσιοι υπάλληλοι, κρατικές δαπάνες κλπ.) και πιστεύει πως η τωρινή κυβέρνηση απέχει από τα λάθη των προηγούμενων, επιχειρώντας να ελέγξει αντί να κρύψει τα ελλείμματα, να εξαλείψει τη φοροδιαφυγή αλλά και την κατασπατάληση των προϋπολογισμών.

Τονίζει το γεγονός ότι η Ελλάδα δεν στέκεται μόνη της στην αντιμετώπιση της πρόκλησης αυτής, αφού το ίδιο ισχύει για πολλές άλλες δυτικές κυβερνήσεις. Παρ' όλα αυτά, η Ελλάδα είναι υποχρεωμένη να εισέλθει πρώτη σε ένα πρωτόγνωρο περιβάλλον -σαν καναρίνι σε ορυχείο- όπου μόνο ο χρόνος, η υπομονή του ελληνικού λαού και η επιμονή της κυβέρνησης θα δείξουν αν θα καταφέρει να μειώσει τα ελλείματά της και να μπει σε πορεία ανάπτυξης και κοινωνικής προόδου.

Τονίζει τη σημασία του ότι τα ευρωπαϊκά κράτη λειτουργούν με αλληλεγγύη και πέτυχαν τελικά να θεσπίσουν ένα μηχανισμό στήριξης των εθνικών οικονομιών. Αξίζει να σημειωθεί ότι στην άλλη όχθη του Ατλαντικού όταν η Καλιφόρνια ζήτησε βοήθεια από την ομοσπονδιακή κυβέρνηση αναφορικά με τα αντίστοιχα της Ελλάδας προβλήματα που αντιμετωπίζει, βρήκε κλειστή την πόρτα της αρωγής. Αντίθετα και μολονότι σε πολλές χώρες υπάρχει έντονος σκεπτικισμός, η Ευρώπη έδειξε ότι μπορεί να συνθέσει λύσεις μέσα από την κρίση.

Ο κ. Hill αναφέρθηκε επίσης αναλυτικά στις προοπτικές της ευρωπαϊκής οικονομίας επισημαίνοντας μεταξύ άλλων: Η Ευρώπη είναι η μεγαλύτερη οικονομία στον κόσμο και ότι όσο παράδοξο και εάν ακούγεται, η παλιά Ευρώπη είναι στην πραγματικότητα μία «νέα» Ευρώπη, ένα νέο πείραμα και ως τέτοιο είναι δεδομένο ότι θα περάσει πολλά στάδια μέχρι να γίνει όπως την έχουν οραματιστεί οι αρχιτέκτονες της Ένωσης αλλά και τελικά όπως τη θέλουν οι πολίτες της.

Ένα από τα μειονεκτήματα του κοινωνικού καπιταλισμού -του καπιταλιστικού συστήματος που επικρατεί στην Ευρώπη- είναι η δυσκαμψία που παρουσιάζει στον εργασιακό τομέα. Η αγορά εργασίας κινείται σε δύο ταχύτητες, μία για την παλαιότερη γενιά εργαζομένων, όπου παρέχονται περισσότερα οφέλη και μία για τις νεότερες γενιές, οι οποίες αντιμετωπίζουν προβλήματα να εισέλθουν.

Εξίσου σημαντικά μειονεκτήματα παρουσιάζονται στο εκπαιδευτικό σύστημα πολλών χωρών, το οποίο μολονότι προσφέρει υψηλού επιπέδου ακαδημαϊκές γνώσεις στερεί τη δυνατώ-

τητα ευελιξίας αναφορικά με την επαγγελματική κατάρτιση και την επιλογή της όποιας κατεύθυνσης. Ειδικότερα σε χώρες όπως η Γαλλία, η Αυστρία και η Γερμανία αλλά και η Ελλάδα η δυσκαμψία παρουσιάζει στην πύση που ασκείται στους νεαρούς μαθητές να αποφασίσουν πολύ νωρίς εάν θα ακολουθήσουν τεχνικά επαγγέλματα ή θα πάρουν ακαδημαϊκή κατεύθυνση.

Την ίδια στιγμή όμως στο ευρωπαϊκό σύστημα του κοινωνικού καπιταλισμού δημιουργείται ένα σημαντικό πεδίο προοπτικών αναφορικά με την επαγγελματική δραστηριοποίηση των γυναικών.

Ο Steven Hill αναφέρθηκε στη συχνή αστοχία των οικονομολόγων στις προβλέψεις τους, κυρίως λόγω των λάθους εργαλείων που χρησιμοποιούνται για τις οικονομικές μελέτες: η επιτυχία μιας οικονομίας δεν μπορεί να καθορίζεται από το Ακαθάριστο Εθνικό Προϊόν. «Στις αρχές της δεκαετίας του '90» επεσήμανε ο κ. Hill, «ακούσαμε συχνά από διεθνώς αναγνωρισμένους οικονομολόγους όπως ο Πολ Κρουγκμαν, ότι η Ιαπωνία θα πρωταγωνιστήσει στην παγκόσμια οικονομική σκακιέρα και οι ΗΠΑ θα αντιμετώπιζαν σοβαρά ελλείμματα. Τελικά, μία δεκαετία αργότερα, οι ΗΠΑ είχαν πλεόνασμα ανατίθεται με την οικονομία της Ιαπωνίας που κατακλύσασε. Στην υποθεμένη αυτή οικονομική καταστροφή όμως, η ανεργία στην Ιαπωνία έφτανε μόλις στο 3%, το μισό από τις ΗΠΑ και υπήρχε πλήρης υγειονομική περίθαλψη. Αυτή και αν δεν είναι χαμένη δεκαετία! Όλοι αυτοί οι οικονομολόγοι θα πρέπει να αρχίσουν να αναγνωρίζουν τη σπουδαιότητα του ευρωπαϊκού και ιαπωνικού μοντέλου κοινωνικού καπιταλισμού που ιθαασεί τον παραγόμενο πλούτο στην υπηρεσία μιας ευρύτερης ευημερίας».

Η αξίλειος πέραν της ευρωπαϊκής οικονομίας, αλλά και της αμερικανικής, είναι το τραπεζικό σύστημα: αν και οι τράπεζες ανέκτησαν τα χαμένα τους κέρδη, δεν δανείζουν τα κεφάλαιά τους. Ο κ. Hill αναφέρεται σε ένα φαινόμενο που αντιμετωπίζεται και στις δυο μεριές του Ατλαντικού που πρέπει να ρυθμιστεί, αυτό των "too big to fail" τραπεζικών οίκων, εκείνων δηλαδή που θεωρούνται τόσο σημαντικοί για μία οικονομία που δεν γίνεται να αφεθούν να χρεοκοπήσουν. Η τράπεζα που είναι "too big to fail" είναι απλώς "too big", είναι δηλαδή υπερβολικά μεγάλη για να υπάρχει και θα έπρεπε να κατατηθεί με βάση μια νομοθεσία ανάλογη εκείνης κατά των τραστών.

Κατά τον Steven Hill ο αμερικανικός καπιταλισμός (Wall Street Capitalism) κατέληξε σε ένα αμερικανικό φιάσκο αφού επέτρεψε τη συγκέντρωση απόλυτα υπερβολικά πλούτου σε υπερβολικά λίγους, ενώ στερείται οποιασδήποτε αξιοπρέπειας κοινωνικής ευαισθησίας.

Τέλος ο κ. Hill τόνισε ότι κατά τη συνάντηση που είχε με τον υφυπουργό Εξωτερικών Σ. Κουβέλη διέγινε συζητήσεις, απές και ουσιαστικές προοπτικές για ανάπτυξη και που αποτελεί και την καλύτερη απάντηση στους καιροσκόπους και τους κάθε λογής «ειδικούς».

ΠΙΝΑΚΑΣ ΠΡΟΓΡΑΜΜΑΤΩΝ ΟΑΕΔ

ΚΑΤΑΣΤΑΣΗ	ΠΟΛΙΤΙΚΗ			ΠΡΟΓΡΑΜΜΑΤΑ ΟΑΕΔ 2010 (ΕΝΗΜΕΡΩΣΗ 18 / 10 / 2010)	ΠΡΟΥΠΟΛΟΓΙΣΜΟΣ (εκατ. €)			ΩΦΕΛΟΥΜΕΝΟΙ	
	ΜΕΤΡΟ	ΚΑΤΗΓΟΡΙΑ	ΟΜΑΔΕΣ ΣΤΟΧΟΙ - ΕΜΦΑΣΗ		ΣΥΝΟΛΟ	ΟΑΕΔ	ΕΠΑΝΑΔ		
ΔΙΑΤΗΡΗΣΗ ΘΕΣΕΩΝ ΕΡΓΑΣΙΑΣ - ΠΡΟΣΑΡΜΟΣΤΙΚΟΤΗΤΑ ΕΠΙΧΕΙΡΗΣΕΩΝ					1.245,6	1.105,6	140,0	562.000	
1	ΝΕΟ	ΑΝΑΣΧΕΣΗ ΑΠΟΛΥΣΕΩΝ - ΔΙΑΤΗΡΗΣΗ ΑΠΑΣΧΟΛΗΣΗΣ	ΕΡΓΑΖΟΜΕΝΟΙ	ΑΠΕΙΛΟΥΜΕΝΟΙ ΕΡΓΑΖΟΜΕΝΟΙ	Πρόγραμμα επιχορήγησης 200.000 θέσεων πλήρους απασχόλησης με επιδότηση των εργοδοτικών εισφορών, για τη διατήρηση τουλάχιστον 400.000 θέσεων εργασίας, σε επιχειρήσεις και γενικά εργοδότες του ιδιωτικού τομέα. Ο προϋπολογισμός για το πρόγραμμα είναι 992.000.000 ευρώ και χρηματοδοτείται από τον ΟΑΕΔ.	992,0	992,0	400.000	
2	ΝΕΟ	ΔΙΑΦΘΡΩΤΙΚΗ ΠΡΟΣΑΡΜΟΓΗ - ΠΡΟΣΑΡΜΟΣΤΙΚΟΤΗΤΑ ΕΡΓΑΖΟΜΕΝΩΝ	ΕΡΓΑΖΟΜΕΝΟΙ	ΚΑΤΑΡΤΙΣΗ ΕΡΓΑΖΟΜΕΝΩΝ ΒΑΣΕΙ ΣΧΕΔΙΩΝ ΔΙΑΦΘΡΩΤΙΚΗΣ ΠΡΟΣΑΡΜΟΓΗΣ ΕΠΙΧΕΙΡΗΣΕΩΝ - ΜΕΓΑΛΕΣ ΕΠΙΧΕΙΡΗΣΕΙΣ	Προγράμματα κατάρτισης εργαζομένων για τη διαρθρωτική προσαρμογή επιχειρήσεων 50 και άνω εργαζομένων, με έμφαση στους απειλούμενους εργαζόμενους σε επιχειρήσεις που αντιμετωπίζουν ιδιαίτερα σημαντικά προβλήματα μείωσης της οικονομικής δραστηριότητας. Τα προγράμματα υλοποιεί ο ΟΑΕΔ και αφορούν σε 14.000 ωφελούμενους. Η δαπάνη που έχει προβλεφθεί ανέρχεται στα 60.000.000 ευρώ και η χρηματοδότηση προέρχεται από το Ε.Π. ΑΝ.Α.Δ.	60,0		60,0	14.000
3	ΝΕΟ	ΔΙΑΦΘΡΩΤΙΚΗ ΠΡΟΣΑΡΜΟΓΗ - ΠΡΟΣΑΡΜΟΣΤΙΚΟΤΗΤΑ ΕΡΓΑΖΟΜΕΝΩΝ	ΕΡΓΑΖΟΜΕΝΟΙ	ΚΑΤΑΡΤΙΣΗ ΕΡΓΑΖΟΜΕΝΩΝ ΒΑΣΕΙ ΣΧΕΔΙΩΝ ΔΙΑΦΘΡΩΤΙΚΗΣ ΠΡΟΣΑΡΜΟΓΗΣ ΕΠΙΧΕΙΡΗΣΕΩΝ - ΠΟΛΥ ΜΙΚΡΕΣ ΚΑΙ ΜΙΚΡΕΣ ΕΠΙΧΕΙΡΗΣΕΙΣ	Προγράμματα κατάρτισης εργαζομένων για τη διαρθρωτική προσαρμογή πολύ μικρών και μικρών επιχειρήσεων που απασχολούν μέχρι 49 εργαζομένους, υλοποιούμενα από την Επαγγελματική Κατάρτιση Α.Ε. (Ε.Κ. Α.Ε.), με έμφαση στους απειλούμενους εργαζόμενους σε επιχειρήσεις που αντιμετωπίζουν ιδιαίτερα σημαντικά προβλήματα μείωσης της οικονομικής δραστηριότητας. Τα προγράμματα υλοποιεί η Επαγγελματική Κατάρτιση Α.Ε. (Ε.Κ. Α.Ε.), για 18.000 ωφελούμενους, με δαπάνη που ανέρχεται στα 80.000.000 ευρώ και χρηματοδότηση από το Ε.Π. ΑΝ.Α.Δ.	80,0		80,0	18.000
4	ΥΛΟΠΟΙΕΤΑΙ	ΠΡΩΘΗΣΗ ΑΠΑΣΧΟΛΗΣΗΣ ΑΝΕΡΓΩΝ ΣΕ ΙΔΙΩΤΙΚΕΣ ΕΠΙΧΕΙΡΗΣΕΙΣ	ΑΝΕΡΓΟΙ	ΚΛΑΔΙΚΟ - ΤΟΥΡΙΣΜΟΣ	Πρόγραμμα διεύρυνσης της τουριστικής περιόδου με επιχορήγηση των ασφαλιστικών εισφορών για το μήνα Σεπτέμβριο του 2010, για την επαναπρόσληψη 50.000 ανέργων σε ξενοδοχειακές επιχειρήσεις εποχικής και συνεχούς λειτουργίας. Η δαπάνη των 25.000.000 ευρώ για το συγκεκριμένο πρόγραμμα βαρύνει τον ΟΑΕΔ.	25,0	25,0		50.000
5	ΥΛΟΠΟΙΕΤΑΙ	ΑΝΑΣΧΕΣΗ ΑΠΟΛΥΣΕΩΝ - ΔΙΑΤΗΡΗΣΗ ΑΠΑΣΧΟΛΗΣΗΣ	ΕΡΓΑΖΟΜΕΝΟΙ	ΚΛΑΔΙΚΟ - ΤΟΥΡΙΣΜΟΣ	Πρόγραμμα διατήρησης 10.000 θέσεων εργασίας με επιχορήγηση μέρους των εργοδοτικών εισφορών σε ξενοδοχειακές επιχειρήσεις συνεχούς λειτουργίας. Η δαπάνη του προγράμματος εκτιμάται 18.600.000 ευρώ και τηρή χρηματοδότησης είναι ο ΟΑΕΔ.	18,6	18,6		10.000
6	ΥΛΟΠΟΙΕΤΑΙ	ΠΡΩΘΗΣΗ ΑΠΑΣΧΟΛΗΣΗΣ ΑΝΕΡΓΩΝ ΣΕ ΙΔΙΩΤΙΚΕΣ ΕΠΙΧΕΙΡΗΣΕΙΣ	ΑΝΕΡΓΟΙ	ΚΛΑΔΙΚΟ - ΤΟΥΡΙΣΜΟΣ	Πρόγραμμα διεύρυνσης της τουριστικής περιόδου με επιχορήγηση των ασφαλιστικών εισφορών, για την επαναπρόσληψη 70.000 ανέργων σε ξενοδοχειακές επιχειρήσεις εποχικής ή συνεχούς λειτουργίας (ΑΠΡΙΛΙΟΣ, ΜΑΙΟΣ, ΟΚΤΩΒΡΙΟΣ). Η δαπάνη των 70.000.000 ευρώ για το συγκεκριμένο πρόγραμμα βαρύνει τον ΟΑΕΔ.	70,0	70,0		70.000
ΕΝΤΑΣΗ ΚΑΙ ΕΠΑΝΕΝΤΑΣΗ ΑΝΕΡΓΩΝ ΣΤΗΝ ΑΓΟΡΑ ΕΡΓΑΣΙΑΣ					974,5	713,6	260,9	90.230	
1	ΝΕΟ	ΠΡΩΘΗΣΗ ΑΠΑΣΧΟΛΗΣΗΣ ΑΝΕΡΓΩΝ ΣΕ ΙΔΙΩΤΙΚΕΣ ΕΠΙΧΕΙΡΗΣΕΙΣ ΣΕ ΣΥΝΔΥΑΣΜΟ ΜΕ ΚΙΝΗΤΡΑ ΓΙΑ ΚΑΤΑΡΤΙΣΗ ΜΕΤΑ ΤΗΝ ΠΡΟΣΛΗΨΗ	ΑΝΕΡΓΟΙ	ΕΠΙΔΟΤΟΥΜΕΝΟΙ ΑΝΕΡΓΟΙ	«Επιταγή επανένταξης» στην αγορά εργασίας, με τη μετατροπή του επιδόματος ανεργίας σε οικονομική ενίσχυση για την εργασία και την επαγγελματική κατάρτιση του ανέργου που διαλέγει ο ίδιος. Το πρόγραμμα αφορά 10.000 ωφελούμενους και η προβλεπόμενη δαπάνη είναι 120.000.000 ευρώ. Το πρόγραμμα συγχρηματοδοτείται από το Ε.Π. ΑΝ.Α.Δ. και τον ΟΑΕΔ	120,0	100,0	20,0	10.000
2	ΝΕΟ	ΑΠΟΚΤΗΣΗ ΕΡΓΑΣΙΑΚΗΣ ΕΜΠΕΙΡΙΑΣ ΚΑΙ ΠΡΩΘΗΣΗ ΑΠΑΣΧΟΛΗΣΗΣ ΑΝΕΡΓΩΝ	ΑΝΕΡΓΟΙ	ΝΕΟΙ ΩΣ 24 ΕΤΩΝ	Προγράμματα εργασίας για νέους έως 24 ετών με Σύμβαση Απόκτησης Εργασιακής Εμπειρίας, με στόχο τη διευκόλυνση της ένταξης των νέων ηλικίας έως 24 ετών στην αγορά εργασίας. Η διάρκεια της σύμβασης αυτής μπορεί να ανέρχεται σε 12 μήνες και εφ' όσον μετατραπεί σε σύμβαση εργασίας η διάρκεια της επιχορήγησης φτάνει τους 24 μήνες. Οι ασφαλιστικές εισφορές των προσληφθέντων θα βαρύνουν τον ΟΑΕΔ. Οι θέσεις εργασίας ανέρχονται στις 10.000 και το κόστος στα 54.000.000 ευρώ. Η χρηματοδότηση προέρχεται από το Ε.Π. ΑΝ.Α.Δ.	54,0		54,0	10.000
3	ΝΕΟ	ΟΛΟΚΛΗΡΩΜΕΝΗ ΠΑΡΕΜΒΑΣΗ	ΑΝΕΡΓΟΙ	ΑΝΕΡΓΟΙ ΑΠΟ ΟΜΑΔΙΚΕΣ ΑΠΟΛΥΣΕΙΣ	«Ειδικό Πρόγραμμα Ολοκληρωμένης Παρέμβασης για 600 πρώην εργαζόμενους που προέρχονται από τις επιχειρήσεις «ΑΣΠΙΣ ΠΡΟΝΟΙΑ Α.Ε.Γ.Α.», «ΑΣΠΙΣ ΠΡΟΝΟΙΑ Α.Ε.Α.Ζ.», «Γ.Η. ΣΚΟΥΡΤΗΣ Α.Ε.Γ.Α.», «ΓΕΝΙΚΗ ΕΝΩΣΗ Α.Ε.Ε.Γ.Α. (GENERAL UNION)», «ΓΕΝΙΚΗ ΠΙΣΤΗ Α.Ε.Ε.Γ.Α. (GENERAL TRUST)» «ΕΟΣ Α.Ε.Α.Ζ.» και 200 πρώην εργαζόμενους που προέρχονται από την επιχείρηση "COMMERCIAL VALUE" και υποβολή πρότασης στο Υπουργείο Εργασίας και Κοινωνικής Ασφάλισης για έκδοση ΚΥΑ.». Ο προϋπολογισμός για το πρόγραμμα ΝΘΕ είναι 17.820.000 ευρώ (ΛΑΕΚ) και 6.480.000 ευρώ (ΕΣΠΑ). Για τους ΝΘΕ είναι 1.500.000 ευρώ (ΕΣΠΑ) και για κατάρτιση 600.000 ευρώ. Συνολικά 26.400.000 ευρώ.	26,4	17,8	8,6	800
4	ΝΕΟ	ΟΛΟΚΛΗΡΩΜΕΝΗ ΠΑΡΕΜΒΑΣΗ	ΑΝΕΡΓΟΙ	ΑΝΕΡΓΟΙ ΑΠΟ ΟΜΑΔΙΚΕΣ - ΜΑΖΙΚΕΣ ΑΠΟΛΥΣΕΙΣ	Τοπικό Ολοκληρωμένο Πρόγραμμα για 680 ανέργους των επιχειρήσεων: «ΤΕΣΑΠΡΕΤ Α.Ε.», «MAXIM ΠΕΡΤΣΙΝΙΔΗΣ Α.Ε.», «ROBERTO Α.Β.Ε.Ε.», «NOBA KNIT Α.Ε.», «BELLE Α.Ε.», «ΠΑΚ. ΚΕΝΤΑΠΟΤΙΔΗ Α.Ε.», «ΕΥΡΩΒΑΦΗ Α.Ε.», «EUROHOUSE Α.Ε.», «ΘΕΜΕΛΙΟΔΟΜΗ Α.Ε.» του Νομού Θεσσαλονίκης. Ο προϋπολογισμός για το πρόγραμμα είναι 7.200.000 ευρώ, συγχρηματοδοτείται από τον ΟΑΕΔ και Ε.Π.Ε.Α.Α.	7,2	4,9	2,3	680



Προγράμματα-Επιδότησεις

5	ΥΛΟΠΟΙΕΙΤΑΙ	ΠΡΩΘΗΝΗ ΑΠΑΣΧΟΛΗΣΗΣ ΑΝΕΡΓΩΝ ΣΕ ΙΔΙΩΤΙΚΕΣ ΕΠΙΧΕΙΡΗΣΕΙΣ	ΑΝΕΡΓΟΙ	ΝΕΟΙ - ΑΝΕΡΓΟΙ ΠΛΗΣΙΟΝ ΤΗΣ ΣΥΝΤΑΞΗΣ - ΓΥΝΑΙΚΕΣ ΜΑΚΡΟΧΡΟΝΙΑ ΑΝΕΡΓΕΣ - ΠΟΛΥΤΕΚΝΟΙ - ΑΡΧΗΓΟΙ ΜΟΝΟΓΟΝΕΙΚΩΝ ΟΙΚΟΓΕΝΕΙΩΝ	Ειδικό τετραετές πρόγραμμα προώθησης της απασχόλησης με επιχορήγηση των ασφαλιστικών εισφορών, για την πρόσληψη 40.000 ανέργων, με έμφαση στους νέους έως 30 ετών και στις ειδικές ομάδες ανέργων. Η χρηματοδότηση του προγράμματος προέρχεται από τον ΟΑΕΔ και ανέρχεται στα 501.000.000 ευρώ. Με βάση πρόσφατη τροποποίηση που αναμένει δημοσίευση σε ΦΕΚ, μπορούν να ενταχθούν στο πρόγραμμα και γυναίκες αυτοαπασχολούμενες που βρίσκονται στο στάδιο κυοφορίας, λοχείας ή φροντίδας παιδιών, προκειμένου να προσλάβουν άνεργο, για χρονικό διάστημα από έξι (6) μήνες έως δεκαοκτώ (18) μήνες. Μετά την λήξη του χρονικού διαστήματος (από 6 - 18 μήνες) εφόσον το επιθυμούν μπορούν να συνεχίσουν το πρόγραμμα.	501,0	501,0		40.000
6	ΥΛΟΠΟΙΕΙΤΑΙ	ΠΡΩΘΗΝΗ ΑΠΑΣΧΟΛΗΣΗΣ ΑΝΕΡΓΩΝ ΣΕ ΙΔΙΩΤΙΚΕΣ ΕΠΙΧΕΙΡΗΣΕΙΣ	ΑΝΕΡΓΟΙ	ΝΕΟΙ - ΑΝΕΡΓΟΙ ΠΛΗΣΙΟΝ ΤΗΣ ΣΥΝΤΑΞΗΣ - ΓΥΝΑΙΚΕΣ ΜΑΚΡΟΧΡΟΝΙΑ ΑΝΕΡΓΕΣ - ΠΟΛΥΤΕΚΝΟΙ - ΑΡΧΗΓΟΙ ΜΟΝΟΓΟΝΕΙΚΩΝ ΟΙΚΟΓΕΝΕΙΩΝ	Ειδικό διετές πρόγραμμα προώθησης της απασχόλησης με επιχορήγηση των ασφαλιστικών εισφορών για την πρόσληψη 25.000 ανέργων, με έμφαση στους νέους έως 30 ετών και στις προαναφερόμενες ειδικές ομάδες ανέργων. Η δαπάνη ανέρχεται στα 171.000.000 ευρώ και η πηγή χρηματοδότησης είναι το Ε.Π. ΑΝ. Α. Δ. Με βάση πρόσφατη τροποποίηση που αναμένει δημοσίευση σε ΦΕΚ, δίνεται η δυνατότητα σε εργοδότες να ενταχθούν στο πρόγραμμα για την πρόσληψη ανέργων με συμβάσεις μερικής απασχόλησης .	171,0		171,0	25.000
7	ΥΛΟΠΟΙΕΙΤΑΙ	ΤΟΠΙΚΟ ΟΛΟΚΛΗΡΩΜΕΝΟ ΠΡΟΓΡΑΜΜΑ - 7 ΔΡΑΣΕΙΣ	ΑΝΕΡΓΟΙ - ΕΡΓΑΖΟΜΕΝΟΙ	ΚΑΣΤΟΡΙΑ	Τοπικό Ολοκληρωμένο Πρόγραμμα για 900 ανέργους και 350 εργαζόμενους του Νομού Καστοριάς. Το πρόγραμμα αφορά σε δράσεις δημιουργίας νέων θέσεων εργασίας, αυτοαπασχόλησης, απόκτησης εργασιακής εμπειρίας, διατήρησης θέσεων εργασίας και κατάρτισης. Η προβλεπόμενη δαπάνη είναι 13.700.000 ευρώ. Το πρόγραμμα συγχρηματοδοτείται από την Ευρωπαϊκή Ένωση (Ευρωπαϊκό Κοινωνικό Ταμείο), από εθνικούς πόρους (ΠΔΕ) και από τον προϋπολογισμό του ΟΑΕΔ.	13,7	8,7	5,0	1.250
8	ΥΛΟΠΟΙΕΙΤΑΙ	ΠΡΩΘΗΝΗ ΑΠΑΣΧΟΛΗΣΗΣ ΑΝΕΡΓΩΝ ΣΕ ΙΔΙΩΤΙΚΕΣ & ΔΗΜΟΤΙΚΕΣ ΕΠΙΧΕΙΡΗΣΕΙΣ	ΑΝΕΡΓΟΙ	ΑΝΕΡΓΟΙ	Πρόγραμμα επιχορήγησης ιδιωτικών και δημοτικών επιχειρήσεων για την απασχόληση ανέργων που βρίσκονται στο στάδιο πλήρους της σύνταξης (Α.Α.Ε.Κ. 1)	81,2	81,2		2.500
ΠΡΩΘΗΝΗ ΤΗΣ ΕΠΙΧΕΙΡΗΜΑΤΙΚΟΤΗΤΑΣ ΑΝΕΡΓΩΝ						282	60	222	12.500
1	ΥΛΟΠΟΙΕΙΤΑΙ	ΠΡΩΘΗΝΗ ΕΠΙΧΕΙΡΗΜΑΤΙΚΟΤΗΤΑΣ ΑΝΕΡΓΩΝ	ΑΝΕΡΓΟΙ	ΓΥΝΑΙΚΕΣ	Πρόγραμμα επιχορήγησης 4.000 νέων ελεύθερων επαγγελματιών, γυναικών, ηλικίας 22-64 ετών με διακριτικό τίτλο «ΕΠΙΧΕΙΡΗΜΑΤΙΚΟΤΗΤΑ ΑΝΕΡΓΩΝ ΓΥΝΑΙΚΩΝ ΗΛΙΚΙΑΣ 22-64». Η δαπάνη ανέρχεται στα 96.000.000 ευρώ, με πηγή χρηματοδότησης το Ε.Π. ΑΝ. Α. Δ.	96,0		96,0	4.000
2	ΥΛΟΠΟΙΕΙΤΑΙ	ΠΡΩΘΗΝΗ ΕΠΙΧΕΙΡΗΜΑΤΙΚΟΤΗΤΑΣ ΑΝΕΡΓΩΝ	ΑΝΕΡΓΟΙ	ΝΕΟΙ - ΕΠΙΔΟΤΟΥΜΕΝΟΙ ΑΝΕΡΓΟΙ	Πρόγραμμα επιχορήγησης 2.500 νέων ελεύθερων επαγγελματιών, ηλικίας 22-64 ετών. Η δαπάνη ανέρχεται στα 60.000.000 ευρώ, με πηγή χρηματοδότησης τον ΛΑΕΚ	60,0	60,0		2.500
3	ΥΛΟΠΟΙΕΙΤΑΙ	ΠΡΩΘΗΝΗ ΕΠΙΧΕΙΡΗΜΑΤΙΚΟΤΗΤΑΣ ΑΝΕΡΓΩΝ	ΑΝΕΡΓΟΙ	ΝΕΟΙ ΕΠΙΣΤΗΜΟΝΕΣ	Πρόγραμμα επιχορήγησης 6.000 νέων επιστημόνων. Η δαπάνη ανέρχεται στα 126.000.000 ευρώ, με πηγή χρηματοδότησης το ΕΣΠΑ	126,0		126,0	6.000
ΑΤΟΜΑ ΜΕ ΑΝΑΠΗΡΙΑ ΚΑΙ ΕΥΠΑΘΕΙΣ ΚΟΙΝΩΝΙΚΕΣ ΟΜΑΔΕΣ						53,1	53,1	0,0	3.200
1	ΝΕΟ	ΠΡΩΘΗΝΗ ΕΠΙΧΕΙΡΗΜΑΤΙΚΟΤΗΤΑΣ ΑΝΕΡΓΩΝ - ΕΙΔΙΚΕΣ ΟΜΑΔΕΣ	ΑΝΕΡΓΟΙ ΑΠΟ ΕΙΔΙΚΕΣ ΟΜΑΔΕΣ	ΕΙΔΙΚΕΣ ΟΜΑΔΕΣ - ΑΜΕΑ	Πρόγραμμα Επιχορήγησης 800 Νέων Ελεύθερων Επαγγελματιών ανέργων Ατόμων με Αναπηρίες (Α.με.Α), Απεξαρτημένων από τοξικές ή άλλες ουσίες, και Αποφυλακισμένων ατόμων και Πρόγραμμα Επιχορήγησης 50 θέσεων Εργονομικής Διευθέτησης του χώρου εργασίας για Άτομα με Αναπηρίες (Α.με.Α). Η προβλεπόμενη δαπάνη για την εφαρμογή του μέτρου αυτού είναι 22.400.000 ευρώ και θα καλυφθεί από τον προϋπολογισμό του ΟΑΕΔ και τον κρατικό προϋπολογισμό για τα Άτομα με αναπηρίες.	22,5	22,5		850
2	ΝΕΟ	ΠΡΩΘΗΝΗ ΜΙΣΘΩΤΗΣ ΑΠΑΣΧΟΛΗΣΗΣ ΑΝΕΡΓΩΝ - ΕΙΔΙΚΕΣ ΟΜΑΔΕΣ	ΑΝΕΡΓΟΙ ΑΠΟ ΕΙΔΙΚΕΣ ΟΜΑΔΕΣ	ΕΙΔΙΚΕΣ ΟΜΑΔΕΣ - ΑΜΕΑ	Ειδικό τριετές Πρόγραμμα ενίσχυσης εργοδοτών με επιχορήγηση που αντιστοιχεί στο ύψος των συνολικών ασφαλιστικών εισφορών, για την πρόσληψη 2.300 ανέργων Ατόμων με Αναπηρίες (Α.με.Α), Απεξαρτημένων από τοξικές ή άλλες ουσίες, Αποφυλακισμένων, Νεαρών Παραβατικών Ατόμων ή Νεαρών Ατόμων που βρίσκονται σε κοινωνικό κίνδυνο και Πρόγραμμα Επιχορήγησης 50 θέσεων Εργονομικής Διευθέτησης του χώρου εργασίας για Άτομα με Αναπηρίες (Α.με.Α). Η μέγιστη δαπάνη θα ανέλθει συνολικά στο ποσό των 30.500.000 ευρώ και θα βαρύνει τον αλληλόχρο λογαριασμό ΙΚΑ-ΟΑΕΔ & τον κρατικό προϋπολογισμό για τα Άτομα με αναπηρίες.	30,6	30,6		2.350
ΓΕΝΙΚΟ ΣΥΝΟΛΟ						2.555,2	1.932,2	622,9	667.930

ΟΑΕΔ:

Πρόγραμμα για νεοεισερχόμενους στην αγορά εργασίας, 16-24 ετών

Αρχίζει από σήμερα Παρασκευή 28 Οκτωβρίου, η υποβολή αιτήσεων για συμμετοχή επιχειρήσεων και εργοδοτών του ιδιωτικού τομέα στο νέο πρόγραμμα του Οργανισμού Απασχόλησης Εργατικού Δυναμικού για την απόκτηση εργασιακής εμπειρίας μέσω της απασχόλησης 10.000 ανέργων ηλικίας 16 έως 24 ετών, νεοεισερχομένων στην αγορά εργασίας.

Όπως διευκρινίζεται, το εν λόγω πρόγραμμα διαφοροποιείται σε σχέση με τα προηγούμενα προγράμματα απόκτησης εργασιακής εμπειρίας, ως προς τα κάτωθι σημεία:

- Απευθύνεται μόνο σε επιχειρήσεις του ιδιωτικού τομέα
- Παρέχει στους ωφελούμενους νέοι μισθό και ασφάλιση
- Η χρονική του διάρκεια είναι συγκεκριμένη (6-12 μήνες)
- Δικαίωμα συμμετοχής έχουν μόνο οι νέοι ηλικίας 16-24 ετών
- Παρέχει ισχυρά κίνητρα στις επιχειρήσεις του ιδιωτικού τομέα να μετατρέψουν την σύμβαση απόκτησης εργασιακής εμπειρίας σε σύμβαση εργασίας.

Ο ΟΑΕΔ καταβάλει ως επιχορήγηση το ποσό που αντιστοιχεί στο 100% των ασφαλιστικών εισφορών εργοδοτών και εργαζομένων για τους κλάδους σύνταξης, ασθένειας και επαγγελματικού κινδύνου του ΙΚΑ ΕΤΑΜ, ενώ οι εργοδότες καταβάλουν στους νέους με τους οποίους συνάπτουν σύμβαση εργασιακής εμπειρίας μισθό, ο οποίος αντιστοιχεί στο 80% του κατώτατου βασικού μισθού ή ημερομισθίου.

Το πρόγραμμα επιχορήγησης έχει διάρκεια 12 μήνες και παρέχει ισχυρά κίνητρα για επέκταση για 12 επιπλέον μήνες, ύστερα από την μετατροπή της σύμβασης απόκτησης εργασιακής εμπειρίας σε σύμβαση εργασίας. Έχει προϋπολογισμό 53.940.400 ευρώ για τα έτη 2010-2012.

Περιεχόμενο προγράμματος

Σκοπός του προγράμματος είναι η ενίσχυση των δεξιοτήτων και η απόκτηση εργασιακής εμπειρίας ανέργων ηλικίας 16 έως 24 ετών, νεοεισερχομένων στην αγορά εργασίας, με την απασχόλησή τους σε ιδιωτικές επιχειρήσεις και γενικά εργοδότες του ιδιωτικού τομέα.

Οι εργοδότες συνάπτουν με ανέργους

ηλικίας 16 έως 24 ετών συμβάσεις απόκτησης εργασιακής εμπειρίας οι οποίες δεν μπορεί να είναι διάρκειας μικρότερης των έξι μηνών και μεγαλύτερης των 12 μηνών στη διάρκεια των οποίων καταβάλλουν στους προσλαμβανόμενους μισθό ίσο με το 80% του κατώτατου βασικού μισθού ή ημερομισθίου, όπως αυτό ορίζεται από την ΕΓΣΣΕ και τους ασφαλίζουν υποχρεωτικά στους κλάδους σύνταξης, ασθένειας σε είδος και επαγγελματικού κινδύνου του ΙΚΑ - ΕΤΑΜ.

Μετά τη λήξη της σύμβασης παρέχονται στους εργοδότες ισχυρά κίνητρα να μετατρέψουν σε σύμβαση εργασίας την σύμβαση απόκτησης εργασιακής εμπειρίας των επιχορηγούμενων νέων, ύστερα από αίτηση τους στην αρμόδια υπηρεσία του ΟΑΕΔ (εντός 30 ημερών), και να επιχορηγηθούν για επιπλέον 12 μήνες.

Παράλληλα, οι εργοδότες υποχρεούνται να



διατηρήσουν τις θέσεις εργασίας (παλαιές και νέες) καθ' όλη τη διάρκεια του β' σταδίου του προγράμματος, που ανέρχεται συνολικά στους 18 μήνες (12 μήνες επιχορήγησης και 6 μήνες δέσμευσης).

Σε περίπτωση που η επιχείρηση μειώσει το προσωπικό της και εφόσον δεν το αντικαταστήσει μέσα σε τριάντα ημέρες, το πρόγραμμα διακόπτεται κατά τόσες θέσεις εργασίας όσες μειώθηκε το προσωπικό. Σε περίπτωση αδυναμίας αντικατάστασης του προσωπικού σε επιχορηγούμενη θέση λόγω έλλειψης ειδικότητας (που θα διαπιστώνεται από την Υπηρεσία) διακόπτεται η επιχορήγηση μόνο για τη θέση αυτή, χωρίς άλλες επιπτώσεις για τον εργοδότη.

Ως μείωση προσωπικού θεωρείται η καταγγελία σύμβασης εργασίας **ΔΙΚΑΙΟΥΧΟΙ ΚΑΙ ΩΦΕΛΟΥΜΕΝΟΙ ΕΠΙΧΕΙΡΗΣΕΩΣ**

Στο πρόγραμμα μπορούν να ενταχθούν όλες οι ιδιωτικές επιχειρήσεις και γενικά εργοδότες του ιδιωτικού τομέα, υπό την προϋπόθεση ότι:

- Δεν έχουν προβεί, κατά τη διάρκεια του εξαμήνου πριν την αίτηση υπαγωγής στο πρόγραμμα, σε μείωση προσωπικού λόγω καταγγελίας σύμβασης εργασίας εκτός αν οφείλεται σε σπουδαίο λόγο που αποδεικνύεται με δικαιολογητικά (διαφορετικά θα πρέπει να έχει γίνει αντικατάσταση πριν την υποβολή της αίτησης).

- Δεν χαρακτηρίζονται ως προβληματικές.

- Δεν εμπίπτουν στις εξαιρέσεις.

ΑΝΕΡΓΟΙ

Τα ωφελούμενα άτομα πρέπει:

- Να είναι νεοεισερχόμενοι στην αγορά εργασίας ηλικίας 16 - 24 ετών και να μην έχουν ασφαλισθεί για περισσότερες από εκατόν πενήντα (150) ημέρες ασφάλισης.

- Να έχουν την ιδιότητα του άνεργου και να διαθέτουν δελτίο ανεργίας σε ισχύ.

- Να είναι Έλληνες πολίτες ή πολίτες άλλου κράτους μέλους της ΕΕ ή να είναι ομογενείς που έχουν δικαίωμα διαμονής και απασχόλησης στη χώρα μας.

- Να έχουν συμπληρώσει το τυποποιημένο έντυπο εξαομικευμένης προσέγγισης και να έχουν συμφωνήσει σε ατομικό σχέδιο δράσης.

- Οι άνεργοι που εντάσσονται στο πρόγραμμα δεν πρέπει να έχουν εργασεί στην ίδια επιχείρηση το τελευταίο 12μηνο πριν την ημερομηνία υπαγωγής της επιχείρησης στο πρόγραμμα.

ΔΙΑΔΙΚΑΣΙΑ ΥΠΑΓΩΓΗΣ ΣΤΟ ΠΡΟΓΡΑΜΜΑ

Οι επιχειρήσεις υποβάλλουν ηλεκτρονικά αίτηση υπαγωγής στην ηλεκτρονική διεύθυνση του ΟΑΕΔ (www.oaed.gr) προς την Υπηρεσία, το ΚΠΑ ή ΚΠΑ2 που βρίσκεται πλησιέστερα στην περιοχή έδρας της επιχείρησης.

Α' ΣΤΑΔΙΟ

Μετά την προέγκριση πραγματοποιείται:

Επιτόπιος έλεγχος από ζεύγος ελεγκτών του ΟΑΕΔ, προκειμένου να ελεγχ-



θεί η δυνατότητα υπαγωγής της επιχείρησης στο πρόγραμμα.

Ακολουθεί απόφαση έγκρισης.

Ελέγχεται η διαθεσιμότητα του εργατικού δυναμικού σύμφωνα με τις προϋποθέσεις που έχουν καθορισθεί για τις θέσεις απασχόλησης που ζητά η επιχείρηση και γίνεται παραπομπή ανέργων στις επιχειρήσεις με στόχο τη σύζευξη προσφοράς και ζήτησης.

Εντός 35 ημερών από την εγκριτική απόφαση η επιχείρηση οφείλει να συνάψει με τον άνεργο την σύμβαση απόκτησης εργασιακής εμπειρίας.

Εάν δεν υπάρχει διαθέσιμο εργατικό δυναμικό η αίτηση τίθεται σε "αναμονή" διάρκειας επτά ημερών.

Β' ΣΤΑΔΙΟ

Εφόσον οι επιχειρήσεις μετατρέψουν την σύμβαση απόκτησης εργασιακής εμπειρίας σε σύμβαση εργασίας, μπορούν με αίτησή τους στην αρμόδια υπηρεσία, εντός 30 ημερών από τη λήξη της σύμβασης, να επιχορηγηθούν για άλλους 12 μήνες με την υποχρέωση να διατηρήσουν τον νέο τον οποίο προοιωνόταν για επιπλέον 6 μήνες δίχως επιχορήγηση.

ΥΨΟΣ ΚΑΙ ΔΙΑΡΚΕΙΑ ΕΠΙΧΟΡΗΓΗΣΗΣ

Η διάρκεια της επιχορήγησης ορίζεται μέχρι 12 μήνες στο α' στάδιο και σε 12 μήνες για το β' στάδιο.

Στο α' στάδιο ως ποσό επιχορήγησης ορίζεται το ποσό των ασφαλιστικών εισφορών των κλάδων σύνταξης, ασθένειας σε είδος και επαγγελματικού κινδύνου του ΙΚΑ-ΕΤΑΜ, όπως αυτό υπολογίζεται επί των ακαθάρσιων αποδοχών του 80% του κατώτατου βασικού μισθού ή επί των ακαθάρσιων μηνιαίων αποδοχών του 80% του κατώτατου ημερομισθίου, όπως ορίζεται κάθε φορά από την ΕΓΣΣΕ.

Το ποσό της επιχορήγησης αποδίδεται μέσω της χρέωσης του αλληλόχρεου λογαριασμού ΙΚΑ-ΟΑΕΔ και της αντίστοιχης πίστωσης του λογαριασμού του εργοδότη.

Στο β' στάδιο ως ποσό επιχορήγησης ορίζεται το ποσό που αντιστοιχεί στο 70% των μηνιαίων ασφαλιστικών εισφορών (εργοδοτών και εργαζομένων), για όλους τους κλάδους κύριας ασφάλισης του ΙΚΑ-ΕΤΑΜ και της επικουρικής ασφάλισης του ΕΤΕΑΜ, καθώς και στο 70% των μηνιαίων ασφαλιστικών εισφορών που το ΙΚΑ εισπράττει ή συνεισπράττει υπέρ Φορέων και Κλάδων Κοινωνικής Ασφάλισης. Ως βάση υπολογισμού των ασφαλιστικών εισφορών λαμβάνονται οι

πραγματικές ακαθάρσιες αποδοχές των επιχορηγούμενων, που αντιστοιχούν μέχρι του ύψους του κατώτατου βασικού μισθού (ΕΓΣΣΕ).

Η επιχορήγηση υπολογίζεται για κάθε μήνα πλήρους απασχόλησης εφόσον υπάρχουν 20 τουλάχιστον ημέρες ασφάλισης με πλήρες ωράριο. Υπολογίζεται από την ημερομηνία υπογραφής της σύμβασης απόκτησης εργασιακής εμπειρίας.

Το ποσό της επιχορήγησης αποδίδεται μέσω της χρέωσης του αλληλόχρεου λογαριασμού ΙΚΑ-ΟΑΕΔ και της αντίστοιχης πίστωσης του λογαριασμού του εργοδότη. Καταβάλλεται μέσα σε 30 ημέρες από την προθεσμία υποβολής της ΑΠΔ τριμήνου με τα απαιτούμενα δικαιολογητικά από την επιχείρηση.

Ο κατάλογος των δικαιούχων του προγράμματος δημοσιοποιείται στην ιστοσελίδα www.espa.gr.

ΚΑΤΑΝΟΜΗ ΘΕΣΕΩΝ

Η κατανομή των πόρων και των θέσεων του προγράμματος γίνεται με βάση τις προτεραιότητες του Επιχειρησιακού Προγράμματος "Ανάπτυξη Ανθρώπινου Δυναμικού" 2007-2013 ως εξής:

- Κρήτη, Ιόνια Νησιά, Β. Αιγαίο, Ανατολική Μακεδονία & Θράκη, Ήπειρος, Θεσσαλία, Δυτική Ελλάδα και Πελοπόννησος: 29.667.220 ευρώ και 5.500 θέσεις.

- Αττική, Κεντρική και Δυτική Μακεδονία: 22.115.564 ευρώ και 4.100 θέσεις.

- Νότιο Αιγαίο και Στερεά Ελλάδα: 2.157.616 ευρώ και 400 θέσεις.

Από την εφαρμογή του προγράμματος θα προκληθεί δαπάνη ύψους 53.940.400 ευρώ (9.058.500 για το 2010, 26.481.900 για το 2011 και 18.400.000 για το 2012, ΚΑΕ 2493). Ο προϋπολογισμός επιμερίζεται σε δαπάνη 21.740.400 για το πρώτο 12μηνο Σύμβασης Απόκτησης Εργασιακής Εμπειρίας και 32.200.000 ευρώ προϋπολογισμό δεύτερου 12μηνου εφόσον μετατραπεί σε σύμβαση εργασίας.

Οι ενισχύσεις χορηγούνται βάσει του Κανονισμού (ΕΚ) αριθ. 1998/2006 της Επιτροπής για τις ενισχύσεις ήσσονος σημασίας (de minimis) και αθροιζόμενες δεν πρέπει να υπερβαίνουν το ποσό των 200.000 ευρώ σε οποιαδήποτε περίοδο τριών οικονομικών ετών (100.000 ευρώ για επιχείρηση που δραστηριοποιείται στον τομέα των οδικών μεταφορών).

Το πρόγραμμα συγχρηματοδοτείται από την Ευρωπαϊκή Ένωση (Ευρωπαϊκό Κοινωνικό Ταμείο) και από εθνικούς πόρους (ΠΔΕ), Η Εθνική Συμμετοχή θα

καλυφθεί από το Πρόγραμμα Δημοσίων Επενδύσεων.

ΕΞΑΙΡΕΣΕΙΣ

Στο πρόγραμμα δεν μπορούν να υπαχθούν οι παρακάτω κατηγορίες επιχειρήσεων:

- Όλες οι επιχειρήσεις που διέπονται, όσον αφορά στην πρόσληψη του προσωπικού τους, από τις διατάξεις του Ν.2190/94 (ΦΕΚ 28/Α/03.03.1994) και του Ν. 3812 (ΦΕΚ 234/Α/28.12.2009).

- Τα νυχτερινά κέντρα και οι εταιρείες προσωρινής απασχόλησης (άρθρο 20 του ν.2956/2001), για μισθωτούς τους που παρέχουν εργασία σε άλλον εργοδότη (έμμεσος εργοδότης).

- Οι επιχειρήσεις που θα απασχολήσουν τους ανέργους τις βραδινές ώρες πέραν της 22ης ώρας

- Οι επιχειρήσεις παροχής υπηρεσιών καθαριότητας και φύλαξης.

- Οι επιχειρήσεις που δραστηριοποιούνται στον τομέα της αλιείας (από την πρωτογενή αλιεία και την υδατοκαλλιέργεια έως και την τελική διάθεση και εμπορία των προϊόντων της στην αγορά, π.χ. ιχθυοπωλεία), στον τομέα του άνθρακα (π.χ. εταιρείες εξόρυξης, ορυχεία κλπ), στον τομέα της πρωτογενούς παραγωγής γεωργικών προϊόντων, καθώς και οι επιχειρήσεις που ασχολούνται με τη μεταπώληση σε μεταπράτες ή εμπόρους των γεωργικών προϊόντων και η επιχορήγηση μετακυλύει στους παραγωγούς, άμεσα ή έμμεσα (οι δραστηριότητες στη γεωργική εκμετάλλευση, οι οποίες είναι απαραίτητες προκειμένου να προετοιμασθεί το προϊόν για την πρώτη πώληση (π.χ. συγκομιδή, κοπή και αλώνισμα των σιτηρών, συσκευασία των αυγών) ή η πρώτη πώληση προς μεταπωλητές ή προς μεταποιητικές επιχειρήσεις).

- Ατομικές επιχειρήσεις για άτομα που είναι σύζυγοι ή συνδέονται με α' βαθμού συγγένεια εξ αίματος ή εξ αγχιστείας με τον επιχειρηματία.

- Οι Ο.Ε., Ε.Ε., Α.Ε., και Ε.Π.Ε. για τους ομόρρυθμους εταίρους στις Ο.Ε. και Ε.Ε., για τα μέλη του Δ.Σ. στις Α.Ε., για τους εταίρους στις Ε.Π.Ε., καθώς και οι σύζυγοι και οι συγγενείς α' βαθμού εξ αίματος ή εξ αγχιστείας αυτών.

- Οι συνεταιρισμοί για τα μέλη τους.
- Οι επιχειρήσεις που χαρακτηρίζονται ως προβληματικές.

Όταν το αντικείμενο εργασιών μίας επιχείρησης είναι σύνθετο και το ένα από τα αντικείμενα εξαιρείται του προγράμματος, δεν μπορεί να υπαχθεί στο πρόγραμμα.

Ριζικές αλλαγές στον τρόπο που κάνουμε τα ψώνια μας έχει φέρει το διαδίκτυο

Η ευκολία που προσφέρουν οι ηλεκτρονικές αγορές προϊόντων σε συνδυασμό με τις ανταγωνιστικές τιμές αυξάνουν συνεχώς το ποσοστό των καταναλωτών που προτιμούν να κάνουν τα ψώνια τους από τον υπολογιστή τους.

Διαδικτυακή έρευνα της Nielsen έδειξε πως η πλειοψηφία των χρηστών του ίντερνετ παγκοσμίως σκοπεύει να κάνει κάποια online αγορά στο επόμενο διάστημα, με τα βιβλία (44%), τα ρούχα (36%) και τα αεροπορικά εισιτήρια (32%) να καταλαμβάνουν τις πρώτες θέσεις στην πρόθεση αγοράς διεθνώς.

Ελλάδα: Πρωτιά στις ηλεκτρονικές κρατήσεις αεροπορικών εισιτηρίων

Στην Ελλάδα την πρώτη θέση κατέχουν τα αεροπορικά εισιτήρια, καθώς ένας στους δύο Έλληνες (51%) δηλώνει πως σκοπεύει να αγοράσει online κάποιο εισιτήριο μέσα στους επόμενους έξι μήνες. Στις επόμενες θέσεις ακολουθούν οι κρατήσεις ξενοδοχείων (με 35%), τα βιβλία (με 33%), ο ηλεκτρονικός εξοπλισμός (με 32%) και τα εισιτήρια συναυλιών/ παραστάσεων (με 29%). Συνολικά οκτώ στους δέκα Έλληνες χρήστες του διαδικτύου, δήλωσαν πως σκοπεύουν να κάνουν κάποια online αγορά στο επόμενο εξάμηνο.

Παγκοσμίως, το 34% των καταναλωτών (έναν στους τρεις) δήλωσε πως κάνει τις online αγορές του από σελίδες καταστημάτων που υπάρχουν μόνο στο διαδίκτυο (π.χ. Amazon) ενώ στην Ελλάδα αυτό το ποσοστό μειώνεται στο 21%, καθώς η πλειοψηφία των Ελλήνων (39%) φαίνεται να προτιμάει περισσότερο τα καταστήματα που διαθέτουν και υφάρκτα κτίρια.

Συνολικά, μόλις το 16% των παγκόσμιων χρηστών του διαδικτύου και το 13% των Ελλήνων δήλωσε πως δεν έχει κάνει κάποια online αγορά στο παρελθόν. Όμως,

δεν ισχύει το ίδιο για όλες τις περιοχές του πλανήτη, καθώς στην Αφρική και τη Μέση Ανατολή το 46% των ερωτώμενων δήλωσε πως δεν έχει κάνει ποτέ κάποια online αγορά. Επιπλέον, το 73% παγκοσμίως καταναλώνει σε ψώνια του διαδικτύου κάτω από το 10% των μηνιαίων χρημάτων που ξοδεύει συνολικά. Στην Ελλάδα μάλλον αυτό το ποσοστό είναι ακόμα υψηλότερο και φτάνει στο 86%.

Διακοπές μέσω ίντερνετ...

Στο ίντερνετ στρέφονται κυρίως οι νέοι για την οργάνωση των διακοπών τους καθώς είναι

εξοικειωμένοι με τις νέες τεχνολογίες. Σύμφωνα με έρευνα της Μη Κυβερνητικής Οργάνωσης «ΝΕΟΙ» η οποία διεξήχθη σε 296 νέους για το καλοκαίρι του 2010, στη συντριπτική τους πλειονότητα, σε ποσοστό που φτάνει το 90,5%, οι ηλικίες μεταξύ 19-36 ετών οργάνωσαν φέτος τις διακοπές τους μέσω διαδικτύου με πολύ καλύτερες τιμές.

Σύμφωνα με την ίδια έρευνα, ποσοστό 71% «αγοράζει» τις διακοπές του από διαδικτυακά ταξιδιωτικά πρακτορεία ενώ σε ποσοστό 21% «σερφάρει» στο ίντερνετ για να αναζητήσει προορισμούς και να κάνει έρευνα τιμών, αλλά τελικά επιλέγει το τηλέφωνο για την οριστική κράτηση. Οι νεαροί χρήστες πριν καταλήξουν στον τελικό προορισμό τους έχουν προηγουμένως ερευνήσει εντατικά όλες τις εναλλακτικές λύσεις που έχουν (ποσοστό 62%).

Ποσοστό 44% των νέων παραδέχεται ότι αναγκάστηκε να πε-

ριορίσει τη διάρκεια των διακοπών του από επτά σε πέντε ημέρες. Επίσης, οι παραθαλάσσιες διακοπές εντός Ελλάδας έρχονται και φέτος πρώτες στην προτίμησή τους με ποσοστό 7%. Στη δεύτερη θέση βρίσκονται τα ταξίδια εκτός συνόρων και στην τρίτη προορισμοί στους οποίους μπορούν παράλληλα να ασκούν εναλλακτικές δραστηριότητες.

Τι «κερδίζουν» οι καταναλωτές

Οι καταναλωτές μπορεί όλο και περισσότερο να εξοικειώνονται με το ίντερνετ και να πραγματοποιούν τις αγορές τους με καλύτερες τιμές, ωστόσο δεν κρύβουν τους προβληματισμούς τους για το πόσο ασφαλείς είναι οι ηλεκτρονικές αγορές.

Ο Κώστας Παπαδόπουλος, Ιδιωτικός Υπάλληλος δήλωσε στο

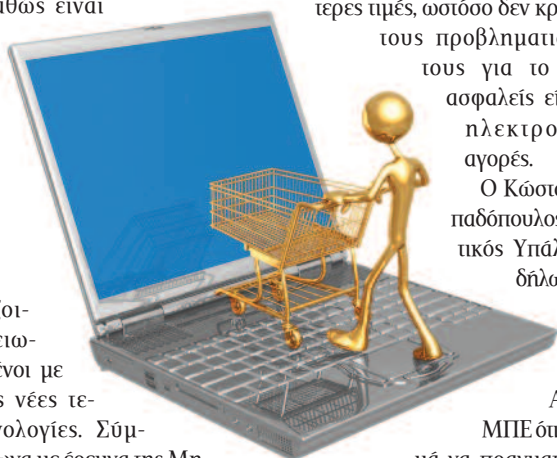

ΑΠΕ-ΜΠΕ ότι προτιμά να πραγματοποιεί τις αγορές του κυρίως από το διαδίκτυο κερδίζοντας «χρόνο και χρήμα». Μπορεί δηλαδή σε σύντομο χρονικό διάστημα να βρει το προϊόν που επιθυμεί, να κλείσει αεροπορικά εισιτήρια ή να κάνει κράτηση σε οποιοδήποτε ξενοδοχείο στον κόσμο στην καλύτερη τιμή. Σύμφωνα με τον κ. Παπαδόπουλο, «Τα online καταστήματα παρέχουν στον καταναλωτή δυνατότητα ευκολίας στις συναλλαγές, παράδοσης του προϊόντος στο σπίτι και επιστροφής. Για όσους εργάζονται πολλές ώρες η έρευνα αγοράς στα καταστήματα είναι πολύτιμη και το διαδίκτυο προσφέρει άμεση λύση».

Από την πλευρά της η Ελένη Γεωργίου, Εκπαιδευτικός δήλωσε στο ΑΠΕ-ΜΠΕ ότι συχνά πραγματοποιεί αγορές μέσω διαδικτύου. «Αγοράζω συνήθως προϊόντα που βρίσκω σε χαμηλότερες τιμές από αυτές που έχουν στα ρά-

φια των καταστημάτων» ανέφερε η κ. Γεωργίου. Επίσης πρόσθεσε ότι πάντα προσέχει να χρησιμοποιεί για τις αγορές της προπληρωμένη πιστωτική κάρτα, από την οποία αφαιρείται το συγκεκριμένο ποσό της αγοράς και αποφεύγεται η πιθανότητα υπερχρέωσης. Πολύ σημαντικό, σύμφωνα με την κ. Γεωργίου, είναι το γεγονός ότι οι online αγορές προσφέρουν στον καταναλωτή τη δυνατότητα επιστροφής του προϊόντος σε περίπτωση που αυτό είναι ελαττωματικό και άμεση αντικατάστασή του με νέο.

Συμβουλές για ασφαλείς ηλεκτρονικές συναλλαγές

Μπορεί όλο και περισσότεροι Έλληνες να προτιμούν τις ηλεκτρονικές αγορές ωστόσο πληθαίνουν οι καταγγελίες που δέχεται η ΕΚΠΟΙΩΣ και αφορούν προβλήματα στις αγορές μέσω διαδικτύου (e-commerce).

Όπως επισημαίνει η αντιπρόεδρος της ΕΚΠΟΙΩΣ Παναγιώτα Καλαποθαράκου σε δηλώσεις της στο ΑΠΕ-ΜΠΕ, οι καταναλωτές που χρησιμοποιούν το ίντερνετ για τις αγορές τους έρχονται συχνά αντιμέτωποι με προβλήματα όπως: η μη παράδοση του προϊόντος που παρήγγειλαν, η επιβάρυνση με επιπλέον έξοδα χωρίς προηγούμενη ενημέρωση και η χρέωση χωρίς να έχει πραγματοποιηθεί παραγγελία.

Σύμφωνα με την κ. Καλαποθαράκου, οι καταναλωτές για να μπορέσουν να αξιοποιήσουν τα σαφή πλεονεκτήματα, όπως η εξοικονόμηση χρόνου και χρημάτων και τις τεράστιες δυνατότητες που δίνει το ηλεκτρονικό εμπόριο, χωρίς να πέσουν σε παγίδες, πριν παραγγείλουν ένα προϊόν μέσω διαδικτύου πρέπει να προσέχουν τα εξής:

- Να ενημερώνονται οχετικά με την ταυτότητα και την αξιοπιστία του ηλεκτρονικού καταστήματος. Πρέπει να προσδιορίζονται ξεκάθαρα τα στοιχεία της εταιρείας, δηλαδή το όνομα, η διεύθυνση, ο αριθμός τηλεφώνου και τα στοιχεία επικοινωνίας.

- Να κάνουν τις αγορές τους σε ιστοσελίδες που παρέχουν «ασφαλείς συναλλαγές», βάσει διεθνών



ποιοποιήσεων.

- Για αγορές είναι προτιμότερες οι προπληρωμένες πιστωτικές κάρτες, που ελαχιστοποιούν τον κίνδυνο οικονομικής ζημίας.

- Οι όροι χρήσης της συναλλαγής πρέπει να είναι προσβάσιμοι και διαφανείς.

- Να αποφεύγουν τις ηλεκτρονικές συναλλαγές από υπολογιστές τρίτων ή δημόσια προσβάσιμους (π.χ. από Ίντερνετ καφέ).

- Να φυλάσσουν τους κωδικούς σε ασφαλές μέρος. Να μην χρησιμοποιούν για κωδικό ονόματα οικείων, ημερομηνίες γέννησης, επετείων, κλπ, που εύκολα μπορεί να μαντέψει κανείς.

- Πρέπει τα χαρακτηριστικά του προϊόντος να είναι σαφή, αληθή και εύκολα προσβάσιμα. Ιδιαίτερη προσοχή να δίνεται στην

τιμή του προϊόντος, τις τυχόν επιβαρύνσεις, τον τρόπο πληρωμής, το χρόνο παράδοσης και την πολιτική επιστροφών του καταστήματος.

- Θα πρέπει να δίνεται η δυνατότητα στους αγοραστές να εκτυπώσουν ή να «σώσουν» στον υπολογιστή τη συναλλαγή που πραγματοποιήσαν. Επιπλέον, οι συναλλαγές πάντοτε να επιβεβαιώνονται με e-mail.

- Να διατηρούν όλα τα στοιχεία επικοινωνίας- ίσως τα χρειαστούν σε περίπτωση αργοπορίας ή προβλήματος με τη παράδοση του προϊόντος.

- Να γνωρίζουν ότι έχουν τα ίδια δικαιώματα σαν να κάνουν αγορές από κανονικό κατάστημα (π.χ. σε περίπτωση ελαττωμαικού προϊόντος, μη εκπλήρωσης παραγγελίας

κλπ). Σύμφωνα με το ν. 2251/1994, όπως τροποποιήθηκε από το ν. 3587/2007 που εφαρμόζεται και στις συναλλαγές μέσω Διαδικτύου, υπάρχει δικαίωμα αδικαιολόγητης υπαναχώρησης εντός 14 ημερών από την παραλαβή των προϊόντων.

Σε περίπτωση επιστροφής, οι καταναλωτές επιβαρύνονται με τα έξοδα αποστολής.

Οι καταναλωτές αν δεν παραλάβουν το προϊόν ή λάβουν ένα προϊόν χωρίς να το έχουν παραγγείλει, πρέπει να απευθυνθούν έγγραφα τόσο στο κατάστημα όσο και στην τράπεζα από την οποία έχουν χρεωθεί για την αγορά του προϊόντος και να ζητήσουν την ΑΚΥΡΩΣΗ της συναλλαγής και την ΔΙΑΓΡΑΦΗ της φερόμενης χρέωσης.

Πηνή ΗΜΕΡΗΣΙΑ

Τέσσερα νέα προγράμματα για τον Τουρισμό

Στο σχεδιασμό τεσσάρων νέων προγραμμάτων για την ανάπτυξη του ελληνικού τουρισμού, συνολικού προϋπολογισμού 107 εκατ. ευρώ, έχει προχωρήσει το υπουργείο Πολιτισμού και Τουρισμού.

Σύμφωνα με τον αρμόδιο υφυπουργό Γ. Νικητιάδη, τα δυο πρώτα προγράμματα, για τον «Πράσινο Τουρισμό» και τον «Εναλλακτικό Τουρισμό», προϋπολογισμού 30 εκατ. ευρώ και 28 εκατ. ευρώ αντίστοιχα, έχουν ήδη δρομολογηθεί. Τα δυο άλλα –«Εκσυγχρονίζομαι στον Τουρισμό» προϋπολογισμού 27 εκατ. ευρώ και «Συνεργάζομαι – Καινοτομώ στον Τουρισμό» προϋπολογισμού 22 εκατ. ευρώ- θα ξεκινήσουν στις αρχές του επόμενου έτους.

Ο υφυπουργός Πολιτισμού και Τουρισμού αναφερόμενος στα έργα που προγραμματίζονται και βρίσκονται στο στάδιο της αξιολόγησης σημείωσε ότι 22 έργα προϋπολογισμού 36 εκατ. ευρώ αφορούν στην «Αξιοποίηση πόλων τουριστικής ανάπτυξης», 17 έργα προϋπολογισμού 13,5 εκατ. ευρώ για «Διαδρομές – Μονοπάτια», 9

έργα προϋπολογισμού 35,5 εκατ. ευρώ για «Τουριστικούς Λιμένες», 4 έργα προϋπολογισμού 26,5 εκατ. ευρώ για «Μουσεία», και 5 έργα προϋπολογισμού 22 εκατ. ευρώ για την «Αξιοποίηση Δημόσιων Τουριστικών Ακινήτων».

Αυτές οι δράσεις και τα έργα

22 έργα προϋπολογισμού 36 εκατ. ευρώ αφορούν στην «Αξιοποίηση πόλων τουριστικής ανάπτυξης», 17 έργα προϋπολογισμού 13,5 εκατ. ευρώ για «Διαδρομές – Μονοπάτια», 9 έργα προϋπολογισμού 35,5 εκατ. ευρώ για «Τουριστικούς Λιμένες», 4 έργα προϋπολογισμού 26,5 εκατ. ευρώ για «Μουσεία», και 5 έργα προϋπολογισμού 22 εκατ. ευρώ για την «Αξιοποίηση Δημόσιων Τουριστικών Ακινήτων»

διαχέονται σε όλη την χώρα και θα ενισχύσουν όχι μόνο τις τοπικές οικονομίες και την απασχόληση, ήδη από την κατασκευή τους, αλλά θα δώσουν αναπτυξιακή ώθηση και θα δημιουργήσουν επιπλέον θέσεις εργασίας στη μετέπειτα λειτουργία τους, όπως υπογράμμισε ο κ. Γ.Νικητιάδης.

Ο υφυπουργός Πολιτισμού και Τουρισμού αναφέρθηκε στην αλληλεγγύη στρατηγικής στον Τουρισμό και στο νέο πρόγραμμα προβολής, που ξεκινάει τον Νοέμβριο στο διαδίκτυο ενώ δεν παρέληψε να αναφερθεί και στη νέα πρωτοποριακή συμμετοχική προσπάθεια που έχει ξεκινήσει από τον Μάρτιο, το γνωστό «YOU IN GREECE».

Μορφές Τουρισμού, όπως ο συνεδριακός, ο θρησκευτικός, ο θαλάσσιος, ο αγροτουρισμός, ο καταδυτικός, ο αθλητικός, ο περιηγητικός, γίνεται προσπάθεια να αναδειχθούν, να προβληθούν και να υποστηριχθούν με το κατάλληλο νομικό πλαίσιο, τόνισε ο κ. Γ. Νικητιάδης, σημειώνοντας ότι για τον σκοπό αυτό αναπτύσσεται στενή συνεργασία με όλους τους φορείς του τουριστικού κλάδου.

Προγράμματα-Επιδότησεις



http://www

Προβάλλετε την επιχείρησή σας διαδικτυακά!

Το Επιμελητήριο Φθιώτιδας

παρέχει στα μέλη του την δυνατότητα, να προβάλλουν δωρεάν τις επιχειρήσεις τους στο **internet** μέσω της διαδικτυακής πύλης του Επιμελητηρίου (www.fthiotidoscc.gr).

Τα μέλη ή οι εκπρόσωποι των προβαλλόμενων επιχειρήσεων, μπορούν να εκπαιδευτούν στην διαχείριση του περιεχομένου της ψηφιακής τους επιχείρησης (αλλαγή προβαλλόμενων προϊόντων, ανάρτηση νέων φωτογραφιών επιχείρησης κτλ), από το Επιμελητήριο.

Πληροφορίες: Γ. Ζάρδας, τηλέφωνο επικοινωνίας 22310 21395.



ΕΠΙΜΕΛΗΤΗΡΙΟ ΦΘΙΩΤΙΔΑΣ

Όθωνος 3 - Λαμία 35100 • τηλ: 22310 22112, 22310 21395

Fax: 22310 30985 • web : www.fthiotidoscc.gr • email : info@fthiotidoscc.gr